



แผนพัฒนาท้องถิ่น (พ.ศ.2561 - 2565)

ของ
เทศบาลตำบลท่าบอง

โดยเทศบาลตำบลท่าบอง
หมู่ที่ ๒ ตำบลท่าบอง อำเภอกะปง จังหวัดพังงา ๘๒๑๗๐
โทรศัพท์ ๐๗๖-๔๙๙๖๙๔/โทรสาร ๐๗๖-๔๙๙๑๑๔



คำนำ

ตามระเบียบกระทรวงมหาดไทยว่าด้วยการจัดทำแผนพัฒนาขององค์กรปกครองส่วนท้องถิ่น พ.ศ. 2548 และที่แก้ไขเพิ่มเติม ประกอบกับกระทรวงมหาดไทยได้มีหนังสือ ด่วนที่สุด ที่ มท. 0810.3/ว 2931 ลงวันที่ 15 พฤษภาคม 2562 เรื่องซักซ้อมแนวทางการทบทวนแผนพัฒนาท้องถิ่น (พ.ศ.2561-2565) ขององค์กรปกครองส่วนท้องถิ่น ได้กำหนดให้องค์กรปกครองส่วนท้องถิ่นมีอำนาจและหน้าที่ในการจัดทำแผนพัฒนาท้องถิ่น (พ.ศ.2561-2565) โดยในการทบทวนแผนพัฒนาท้องถิ่นขององค์กรปกครองส่วนท้องถิ่น อาจใช้ข้อมูลจากแผนพัฒนาท้องถิ่นสี่ปี ฉบับปัจจุบัน มาทบทวนและปรับใช้ในการทบทวนแผนพัฒนาท้องถิ่น (พ.ศ.2561-2565) โดยพิจารณาให้มีความสอดคล้องกับยุทธศาสตร์การพัฒนารวมขององค์กรปกครองส่วนท้องถิ่น ในเขตจังหวัด ยุทธศาสตร์จังหวัด ยุทธศาสตร์กลุ่มจังหวัด แผนพัฒนาจังหวัด แผนพัฒนากลุ่มจังหวัด แผนพัฒนาภาค แผนพัฒนาเศรษฐกิจและสังคมแห่งชาติ ฉบับที่ 12 และยุทธศาสตร์ชาติ 20 ปี (พ.ศ.2561-2580) โดยให้องค์กรปกครองส่วนท้องถิ่นใช้แผนพัฒนาท้องถิ่น เป็นกรอบในการจัดทำงบประมาณรายจ่ายประจำปี งบประมาณรายจ่ายเพิ่มเติม และงบประมาณจากเงินสะสมในช่วงของแผนนั้น รวมทั้งวางแนวทาง เพื่อให้มีการปฏิบัติให้บรรลุวัตถุประสงค์ตามโครงการพัฒนาที่กำหนดไว้ในแผนพัฒนาท้องถิ่น (พ.ศ.2561-2565) นั้น

กระทรวงมหาดไทยได้พิจารณาแล้วเห็นว่า พระราชกฤษฎีกาว่าด้วยการบริหารจังหวัดและกลุ่มจังหวัดแบบบูรณาการ พ.ศ.2551 มาตรา 19 วรรคสาม กำหนดให้เมื่อแผนพัฒนาจังหวัดได้รับความเห็นชอบจากคณะรัฐมนตรีและประกาศใช้แล้ว การจัดทำแผนพัฒนาท้องถิ่นขององค์กรปกครองส่วนท้องถิ่นและการดำเนินกิจการของจังหวัดและหน่วยงานของรัฐที่เกี่ยวข้องต้องสอดคล้องกับแผนพัฒนาจังหวัดดังกล่าว ประกอบกับระเบียบสำนักนายกรัฐมนตรีว่าด้วยการบริหารเชิงพื้นที่แบบบูรณาการ พ.ศ.2560 ข้อ 7 กำหนดให้แผนพัฒนาจังหวัด แผนพัฒนากลุ่มจังหวัด และแผนพัฒนาภาคมีระยะเวลาห้าปี ดังนั้น เพื่อให้แผนท้องถิ่นขององค์กรปกครองส่วนท้องถิ่นในปัจจุบัน ซึ่งเป็นแผนพัฒนาท้องถิ่นสี่ปี (พ.ศ.2561-2564) มีความสอดคล้องเชื่อมโยงกับแผนพัฒนาจังหวัด แผนพัฒนากลุ่มจังหวัด รวมทั้งแผนปฏิบัติราชการประจำปี จังหวัด แผนปฏิบัติราชการประจำปีกลุ่มจังหวัด ตลอดจนสามารถบูรณาการแผน/โครงการ/กิจกรรม และงบประมาณในพื้นที่ได้อย่างมีประสิทธิภาพ อันก่อให้เกิดประโยชน์แก่ประชาชน จึงอาศัยอำนาจตามข้อ 5 แห่งระเบียบกระทรวงมหาดไทยว่าด้วยการจัดทำแผนพัฒนาขององค์กรปกครองส่วนท้องถิ่น พ.ศ.2548 และที่แก้ไขเพิ่มเติม ซักซ้อมแนวทางการทบทวนแผนพัฒนาท้องถิ่น พร้อมทั้งกำหนดระยะเวลาแผนพัฒนาท้องถิ่นเป็นระยะเวลาห้าปี (พ.ศ.2561-2565) และให้องค์กรปกครองส่วนท้องถิ่นถือปฏิบัติ

ดังนั้นเทศบาลตำบลท่านา จึงได้ทบทวนแผนพัฒนาท้องถิ่น (พ.ศ. 2561 - 2565) นี้ขึ้น เพื่อให้มีความเหมาะสม สอดคล้องกับปัญหาและความต้องการของประชาชน และเพื่อให้สามารถแก้ปัญหาความจำเป็นเร่งด่วน ทันท่วงทีสถานการณ์ในปัจจุบัน อีกทั้งเพื่อใช้เป็นกรอบในการจัดทำงบประมาณรายจ่ายประจำปี งบประมาณรายจ่ายเพิ่มเติมและงบประมาณจากเงินสะสม และเพื่อใช้ในการพิจารณาจัดสรรงบประมาณต่อไป และเพื่อให้เกิดประโยชน์สูงสุดแก่ประชาชนและองค์กรเป็นสำคัญ

เทศบาลตำบลท่านา จึงหวังเป็นอย่างยิ่งว่าแผนพัฒนาท้องถิ่น (พ.ศ.2561 - 2565) เทศบาลตำบลท่านา ฉบับนี้จะเป็นแนวทางในการพัฒนาเทศบาลที่มีประสิทธิภาพและตอบสนองความต้องการของประชาชนอย่างแท้จริงต่อไป



สารบัญ

เรื่อง	หน้า
ส่วนที่ 1 สภาพทั่วไปและข้อมูลพื้นฐาน	1
1. ด้านกายภาพ	1
2. ด้านการเมือง/การปกครอง	2
3. ประชากร	3
4. สภาพทางสังคม	3
5. ระบบบริการพื้นฐาน	4
6. ระบบเศรษฐกิจ	5
7. ศาสนา ประเพณี วัฒนธรรม	6
8. ทรัพยากรธรรมชาติ	6
9. อื่น ๆ	7
ส่วนที่ 2 ยุทธศาสตร์องค์ปกครองส่วนท้องถิ่น	9
1. ความสัมพันธ์ระหว่างแผนพัฒนาระดับมหภาค	9
2. ยุทธศาสตร์ขององค์การปกครองส่วนท้องถิ่น	22
3. การวิเคราะห์เพื่อพัฒนาท้องถิ่น	30
ส่วนที่ 3 การนำแผนพัฒนาท้องถิ่นไปสู่การปฏิบัติ	40
1. ยุทธศาสตร์การพัฒนาและแผนงาน	40
2. บัญชีโครงการพัฒนาท้องถิ่น	41
- บัญชีสรุปโครงการพัฒนา (แบบ ผ.01)	41
- รายละเอียดโครงการพัฒนา (แบบ ผ.02)	43
- รายละเอียดโครงการพัฒนาเกินศักยภาพ (แบบ ผ.02/1)	86
- บัญชีครุภัณฑ์	87
ส่วนที่ 4 การติดตามและประเมินผล	94
1. การติดตามและประเมินผลยุทธศาสตร์	94
2. การติดตามและประเมินผลโครงการ	99
3. สรุปผลการพัฒนาท้องถิ่น	103
4. ข้อเสนอแนะในการจัดทำแผนพัฒนาท้องถิ่นในอนาคต	104



ส่วนที่ 1

สภาพทั่วไปและข้อมูลพื้นฐาน

1. ด้านกายภาพ

1.1 ที่ตั้งของหมู่บ้านหรือชุมชนหรือตำบล

ที่ตั้งและอาณาเขต

สำนักงานเทศบาลตำบลท่านาตั้งอยู่เลขที่ 189 หมู่ 2 ตำบลท่านา อำเภอกะปง จังหวัดพังงา อยู่ห่างจากที่ว่าการอำเภอกะปง ประมาณ 1 กิโลเมตร

เทศบาลตำบลท่านา อำเภอกะปง จังหวัดพังงา มีอาณาเขตติดต่อกับพื้นที่ใกล้เคียงดังนี้

ทิศเหนือ ตั้งหลักเขตที่ 1 ซึ่งตั้งอยู่ริมคลองกะปงฝั่งใต้ตรงปากตะวันออกของทางหลวงไปอำเภอดงทับปด จากหลักเขตที่ 1 เลียบชายฝั่งใต้ของคลองกะปงไปทางทิศตะวันออกเฉียงใต้เป็นระยะทาง 500 เมตร ซึ่งเป็นหลักเขตที่ 2

ทิศตะวันออก จากหลักเขตที่ 2 เป็นเส้นตรงไปทางทิศใต้เป็นระยะทาง 2,230 เมตร ถึงจุดซึ่งอยู่ห่างจากคลองกะปง ไปทางทิศตะวันออก 450 เมตร ซึ่งเป็นหลักเขตที่ 3

ทิศใต้ จากหลักเขตที่ 3 เป็นเส้นตั้งฉากกับเส้นหลักเขตที่ 2 และหลักเขต 3 ไปทางทิศตะวันตก จุดฝั่งตะวันออกคลองกะปง ซึ่งเป็นหลักเขตที่ 4

ทิศตะวันตก จากหลักเขตที่ 4 เลียบตามฝั่งตะวันออกของคลองกะปงไปทางทิศตะวันตกเฉียงเหนือและทิศตะวันออกเฉียงเหนือจนบรรจบกับหลักเขตที่ 1 ระยะทางห่างจากศาลากลางจังหวัดพังงา ประมาณ 47 กิโลเมตร

เนื้อที่

เทศบาลตำบลท่านามีเนื้อที่ประมาณ 1.251 ตารางกิโลเมตร หรือประมาณ 761.875 ไร่

1.2 ลักษณะภูมิประเทศ

สภาพพื้นที่ส่วนใหญ่เป็นที่ราบลุ่มมีแอ่งน้ำในบริเวณที่อาศัยและที่ตั้งบ้านเรือนของประชาชน มีลำน้ำคลองกะปงไหลผ่านทางทิศตะวันตก

1.3 ลักษณะภูมิอากาศ

ลักษณะภูมิศาสตร์โดยทั่วไป มีลักษณะภูมิอากาศ 2 ฤดู อากาศชื้น ฝนตกตลอดปี เพราะได้รับอิทธิพลจากมรสุมต่าง ๆ โดยฝนจะเริ่มตกประมาณปลายเดือนเมษายน - ตุลาคม ของทุกปี ส่วนฤดูร้อนจะแห้งแล้งมาก ประมาณ เดือนธันวาคม-เมษายน ของทุกปี



1.4 ลักษณะของดิน

ทรัพยากรดิน สภาพดินทั่วไปเป็นดินร่วนปนทราย เหมาะสำหรับการปลูกพืชผักสวนครัว สวนผลไม้ สวนยางพารา และปาล์มน้ำมัน

1.5 ลักษณะของแหล่งน้ำ

เทศบาลตำบลท่านามีลำคลองกะปงไหลผ่าน แต่ช่วงหน้าแล้งน้ำในลำคลองอาจจะลดน้อย และตื้นเขินบ้าง นอกจากนี้ยังมีแหล่งน้ำเป็นน้ำผิวดิน เกิดจากการขุดผิวดินเมื่อครั้งทำเหมืองแร่ดีบุก

1.6 ลักษณะของไม้และป่าไม้

พื้นที่ส่วนใหญ่เป็นที่ตั้งของบ้านเรือนประชาชนและหน่วยงานราชการ วัด ตลาดและร้านค้า มีสวนผลไม้ สวนปาล์ม สวนยางบ้างเล็กน้อย

2. ด้านการเมือง/การปกครอง

2.1 เขตการปกครอง

เขตการปกครองในเขตเทศบาลตำบลท่านา มีจำนวน 2 ชุมชน คือ

ชุมชน 1 (ฝั่งตรงข้ามวัดอินทภูมิ)

ชุมชน 2 (ฝั่งวัดอินทภูมิ)

2.2 การเลือกตั้ง

เทศบาลได้แบ่งเขตการเลือกตั้งนายกเทศมนตรีทั้งเขตเทศบาลเป็น 2 เขตเลือกตั้ง สมาชิกสภาออกเป็น ๒ เขตเลือกตั้ง

เทศบาลตำบลท่านามีฐานะเป็นนิติบุคคลและเป็นราชการบริหารส่วนท้องถิ่น องค์ประกอบแบ่งได้ 2 ส่วน คือ

1) สภาเทศบาลตำบลท่านา ทำหน้าที่นิติบัญญัติ และควบคุมฝ่ายบริหาร ประกอบด้วยสมาชิกสภาเทศบาล ที่มาจากการเลือกตั้ง จำนวน 12 คน อยู่ในตำแหน่งคราวละ 4 ปี สภาเทศบาลตำบลท่านา มีประธานสภา 1 คน รองประธานสภา 1 คน ซึ่งแต่งตั้งจากสมาชิกสภาเทศบาล

2) คณะผู้บริหาร ทำหน้าที่บริหารกิจการของเทศบาลตามกฎหมาย ประกอบด้วยนายกเทศมนตรี 1 คน รองนายกเทศมนตรี 2 คน เลขาธิการนายกเทศมนตรี 1 คน และที่ปรึกษานายกเทศมนตรี 1 คน



3. ประชากร

3.1 ข้อมูลเกี่ยวกับจำนวนประชากร

ข้อมูลเปรียบเทียบย้อนหลัง 5 ปี

2557			2558			2559			2560			2561		
ชาย	หญิง	รวม	ชาย	หญิง	รวม	ชาย	หญิง	รวม	ชาย	หญิง	รวม	ชาย	หญิง	รวม
537	568	1,105	536	559	1,095	528	550	1,078	523	537	1,060	513	536	1,049

จำนวนครัวเรือนและประชากร ณ เดือน พฤษภาคม พ.ศ. 2562

- ครัวเรือน จำนวน 581 หลังคาเรือน
- ประชากรเทศบาลตำบลท่านา รวมทั้งสิ้น 1,046 คน
- แยกเป็น ชาย 514 คน หญิง 532 คน

3.2 ช่วงอายุและจำนวนประชากร

ช่วงอายุประชากร	ชาย	หญิง	รวม
0 - 10 ปี	39	43	82
11 - 20 ปี	56	39	95
21 - 30 ปี	77	53	130
31 - 40 ปี	64	62	126
41 - 50 ปี	80	84	164
51 - 60 ปี	74	103	177
61 - 70 ปี	72	69	141
72 - 80 ปี	27	47	74
81 - 90 ปี	24	29	53
91 - 100 ปี	1	3	4
รวม	514	532	1,046

**ข้อมูลจากสำนักทะเบียนท้องถิ่นเทศบาลตำบลท่านา ณ เดือน พฤษภาคม พ.ศ. 2562

4. สภาพทางสังคม

4.1 การศึกษา

- | | | |
|---------------------------|---|---|
| - โรงเรียนประถมศึกษา | 1 | โรงเรียน (โรงเรียนบ้านปากถัก) |
| - ศูนย์พัฒนาเด็กก่อนเกณฑ์ | 1 | แห่ง (ศูนย์พัฒนาเด็กเล็กเทศบาลตำบลท่านา) |
| - ห้องสมุดประชาชน | 1 | แห่ง (ห้องสมุดศูนย์บริการการศึกษานอกโรงเรียน) |
| - ห้องสมุดเด็ก | 1 | แห่ง (ห้องสมุดเด็กเทศบาลตำบลท่านา) |

4.2 สาธารณสุข

- | | | |
|-----------------------------------|---|------|
| - โรงพยาบาล | - | แห่ง |
| - สถานีอนามัย | - | แห่ง |
| - สถานพยาบาลเอกชน | - | แห่ง |
| - คลินิกส่วนตัว | - | แห่ง |
| - ร้านขายยาแผนโบราณและแผนปัจจุบัน | 3 | แห่ง |



4.3 อาชญากรรม

ในเขตพื้นที่เทศบาลตำบลท่านา ไม่พบปัญหาอาชญากรรมร้ายแรง ส่วนใหญ่จะเป็นปัญหา ภัยรุมตีมสุรา ทะเลาะวิวาท หรือลักเล็กขโมยน้อยบ้างเล็กน้อย ประชาชนส่วนใหญ่มีอาชีพการงานเป็นหลัก แหล่ง เช่น เกษตรกร ข้าราชการ ค้าขาย รับจ้างทั่วไป ปัญหาคนว่างงานมีน้อยมาก

4.4 ยาเสพติด

ปัญหายาเสพติดในชุมชนของเทศบาลตำบลท่านามีผู้ที่ติดยาเสพติดน้อย และยังไม่พบผู้ค้า เหตุผลก็เนื่องมาจากว่าได้รับความร่วมมือกับทางผู้นำ ประชาชน หน่วยงานของเทศบาลที่ช่วยสอดส่องดูแล อยู่เป็นประจำ การแก้ไขปัญหายาของเทศบาลสามารถทำได้เฉพาะตามอำนาจหน้าที่เท่านั้น เช่น การณรงค์ การประชาสัมพันธ์ การแจ้งเบาะแส การฝึกอบรมให้ความรู้ ถ้านอกเหนือจากอำนาจหน้าที่ ก็เป็นหน้าที่ของ อำเภอหรือตำรวจแล้วแต่กรณี ทั้งนี้ เทศบาลก็ได้ให้ความร่วมมือมาโดยตลอด

เทศบาลตำบลท่านา ได้จัดตั้งศูนย์ปฏิบัติการป้องกันและปราบปรามยาเสพติดเทศบาล ตำบลท่านา จำนวน 1 ศูนย์ เพื่อป้องกันและแก้ไขปัญหายาเสพติด

4.5 การสังคมสงเคราะห์

เทศบาลได้ดำเนินการด้านสังคมสงเคราะห์ ดังนี้

- (๑) ดำเนินการจ่ายเบี้ยยังชีพให้กับผู้สูงอายุ ผู้พิการ
- (๒) รับลงทะเบียนและประสานโครงการเงินอุดหนุนเพื่อการเลี้ยงดูเด็กแรกเกิด
- (๓) ประสานการทำบัตรผู้พิการ

5. ระบบบริการพื้นฐาน

5.1 การคมนาคมขนส่ง (มีเฉพาะทางบกเท่านั้น)

- ทางหลวงแผ่นดินหมายเลข 4175 (สายตะกั่วป่า – พังงา)
- ถนนคอนกรีต 15 สาย
- ถนนลูกรัง 1 สาย คือ

ถนนซอยสนามกีฬา – บางวัง (เลียบบคู)

หมายเหตุ ถนนซอยสนามกีฬา – บางวัง ประชาชนส่วนใหญ่ไม่นิยมใช้ในการสัญจร

- การจัดการขนส่งมวลชน

อำเภอกะปง มีเส้นทางคมนาคมติดต่อกับจังหวัดต่าง ๆ ได้สะดวกทั้งหมด 1 ทาง ได้แก่ ทางบก มีเส้นทางคมนาคมเชื่อมต่อระหว่าง หมู่บ้าน ตำบล อำเภอ และจังหวัด ที่สามารถใช้งานได้ดีทุกฤดูกาล มีรถยนต์ประจำทางบริการ ทั้งรถปรับอากาศ และรถธรรมดา วิ่งบริการระหว่างอำเภอโดยมีทางหลวงแผ่นดิน หมายเลข 4175 (สายตะกั่วป่า – พังงา) เป็นถนนผ่านอำเภอกะปงเข้าสู่ตัวเมืองพังงา

5.2 การไฟฟ้า

การไฟฟ้าส่วนภูมิภาคอำเภอกะปง ได้ตั้งสถานีไฟฟ้าย่อย 1 สถานี คือ สถานีไฟฟ้าย่อย ของการไฟฟ้าส่วนภูมิภาคอำเภอกะปง ซึ่งสามารถจ่ายไฟฟ้าให้ประชาชนได้อย่างทั่วถึง ในเขตเทศบาลตำบล ท่านา มีไฟฟ้าใช้ครบทุกครัวเรือน (๕๘๔ ครัวเรือน)

5.3 การประปา

เทศบาลมีกิจการประปาเป็นของตนเอง สามารถให้บริการได้ครอบคลุมทุกหลังคาเรือน คิดเป็น 100 เปอร์เซ็นต์ ปัญหาคือ เทศบาลไม่มีแหล่งน้ำดิบในการผลิตประปาต้องขอใช้จากพื้นที่อื่น บางปีที่



ที่เกิดภาวะฝนแล้งยาวนาน อาจเกิดปัญหาขาดแคลนน้ำดิบบ้าง แต่เทศบาลก็แก้ไขปัญหาโดยใช้เครื่องสูบน้ำจากลำคลองกะปงมาแก้ไขปัญหาดังกล่าว

5.4 โทรศัพท

ในเขตเทศบาลตำบลท่านา มีสถานีหรือที่ทำการเครือข่ายโทรศัพทจำนวนทั้งสิ้น 3 แห่ง

5.5 ไปรษณีย์หรือการสื่อสารหรือการขนส่ง และวัสดุ ครุภัณฑ์

ในเขตเทศบาลตำบลท่านามีที่ทำการไปรษณีย์จำนวน 1 แห่ง คือ ที่ทำการไปรษณีย์กะปง ซึ่งอยู่ห่างจากเทศบาลตำบลท่านาประมาณ 1 กิโลเมตร

6. ระบบเศรษฐกิจ

6.1 การเกษตร

ประชากรในเขตเทศบาลตำบลท่านา ประมาณร้อยละ 90 ประกอบอาชีพทางด้านกรเกษตรกรรม เช่น การทำสวนยางพารา ปลูกต้นไม้ประเภทไม้ยืนต้น ปลูกปาล์มน้ำมัน ซึ่งพื้นที่การเกษตรจะอยู่นอกเขตเทศบาล และอีกประมาณร้อยละ 20 ประกอบอาชีพอื่น ๆ เช่น รับราชการ การค้าขาย รับจ้าง

6.2 การประมง

ในเขตเทศบาลตำบลท่านา ประชากรไม่ได้ประกอบอาชีพการประมง เนื่องจากพื้นที่ไม่ได้ยู่ติดกับชายฝั่งทะเล

6.3 การปศุสัตว์

ในเขตเทศบาลตำบลท่านา มีการปศุสัตว์อยู่ไม่มากนัก ประชากรส่วนใหญ่ที่ทำการปศุสัตว์ เช่น การเลี้ยงโค กระบือ สุกร และไก่ เท่านั้น

6.4 การบริการ

โรงแรม/รีสอร์ท	1	แห่ง
ร้านอาหาร	9	แห่ง
โรงภาพยนตร์	-	แห่ง
สถานีขนส่ง	-	แห่ง

6.5 การท่องเที่ยว

ในเขตเทศบาลตำบลท่านาไม่มีแหล่งท่องเที่ยว แต่มีสถานที่สำคัญคือวัดอินทภูมิ (ปากถัก) ซึ่งเป็นสถานที่ประดิษฐานมณฑปหลวงพ่อเซ่งหรือพระครูเซ่ง จันทมณี อดีตเจ้าอาวาสวัดปากถัก หรือว่าวัดอินทภูมิ เป็นพระเกจิอาจารย์ที่ชาวบ้านเลื่อมใสศรัทธาเป็นอย่างมาก

6.6 อุตสาหกรรม

ในเขตเทศบาลตำบลท่านาไม่มีภาคอุตสาหกรรม

6.7 การพาณิชย์และกลุ่มอาชีพ

ในเขตเทศบาลตำบลท่านา มีกิจการที่เป็นการพาณิชย์อยู่หลากหลายประเภท เช่น ร้านรับซื้อยาง ร้านขายวัสดุก่อสร้าง ร้านขายจักรยานยนต์ ร้านซ่อมจักรยานยนต์ ร้านเสริมสวย เป็นต้น

6.8 แรงงาน

แรงงานที่อยู่ในพื้นที่เทศบาลตำบลท่านา ส่วนใหญ่เป็นแรงงานต่างด้าว ซึ่งมารับจ้างกรีดยางพาราและรับจ้างทั่วไป



7. ศาสนา ประเพณี วัฒนธรรม

7.1 การนับถือศาสนา

ประชากรในเขตเทศบาลตำบลท่านานับถือศาสนาพุทธ 100 % โดยมีศาสนสถานศาสนาพุทธจำนวน ๑ แห่ง คือ วัดอินทภูมิ (วัดปากถัก)

7.2 ประเพณีและงานประจำปี

สำหรับประเพณีและวัฒนธรรมของไทยพุทธที่เกี่ยวข้องกับศาสนา เช่น ประเพณีสงกรานต์ ประเพณีลอยกระทง การทำบุญวันสารท การบวชนาค การแต่งงาน การขึ้นบ้านใหม่ ฯลฯ

การจัดงานประเพณีวันสารทเดือนสิบของอำเภอกะปง มีกิจกรรมสำคัญที่มีการอนุรักษ์สืบทอด คือการแห่กระเจด กระจาดคือภาชนะที่แล้วแต่ผู้ประดิษฐ์ จะตกแต่งในลักษณะใด แล้วมีการบรรจุอาหารแห้ง ขนม ของใช้ผลไม้เพื่อนำไปถวายวัด เป็นการอุทิศผลบุญส่วนกุศลไปให้ญาติผู้ล่วงลับไปแล้วในวันแรม 15 ค่ำ เดือนสิบ ก็จะมีการแห่กระเจดจากหมู่บ้านไปยังวัดที่ใกล้เคียง

7.3 ภูมิปัญญาท้องถิ่น ภาษาล้าน

ภูมิปัญญาท้องถิ่นของเทศบาลตำบลท่านา คือ การผลิตข้าวพองของ “กลุ่มแม่บ้านเกษตร” ซึ่ง เทศบาลตำบลท่านาให้การส่งเสริมและสนับสนุน และเป็นอาชีพที่สร้างรายได้ให้กับสมาชิกและคนในชุมชนอีกทางหนึ่ง

7.4 สินค้าพื้นเมืองและของที่ระลึก

“สาธิกา” เป็นชื่อทุเรียนพันธุ์พื้นเมืองของอำเภอกะปง ที่มีเอกลักษณ์ ด้วยรสชาติและลักษณะรูปทรงที่กลมมน หนามเล็กแหลม แตกต่างจากทุเรียนพันธุ์อื่นๆ โดยเฉพาะรสชาติโดดเด่น หวานหอม กลมกล่อม เนื้อหนานุ่ม ผิวเนื้อทุเรียนเป็นสีทอง และจากความสวยงามของเนื้อทุเรียนนี้เองทำให้มีชื่อเรียกที่ไพเราะของชาวอำเภอกะปงว่า “เรียนสาภา” หรือ “ทุเรียนสาภา” และได้เรียกสืบทอดกันมาหลายชั่วอายุคน และภายหลังมีการเรียกชื่อว่า ‘ทุเรียนสาธิกา’ ให้ไพเราะยิ่งขึ้นจนเป็นชื่อที่คุ้นเคยของคน อำเภอกะปง และจังหวัดใกล้เคียง มาจนถึงปัจจุบัน

8. ทรัพยากรธรรมชาติ

8.1 น้ำ

เทศบาลตำบลท่านามีแหล่งน้ำเป็นแหล่งน้ำผิวดิน เกิดจากการขุดผิวดินเมื่อครั้งทำเหมืองแร่ เรียกว่า หานตาแจ็ก และแหล่งน้ำจากลำคลองกะปง ซึ่งมีน้ำไหลผ่านตลอดปี

8.2 ป่าไม้

เทศบาลตำบลท่านา ไม่มีพื้นที่ที่เป็นป่าไม้ มีเพียงสวนผลไม้ สวนยางพารา และสวนปาล์ม น้ำมัน

8.3 ภูเขา

ส่วนใหญ่เป็นเนินเขาเตี้ย ๆ ซึ่งเป็นพื้นที่ปลูกยางและปาล์มน้ำมันของประชาชน

8.4 คุณภาพของทรัพยากรธรรมชาติ

ในพื้นที่ของเทศบาลตำบลท่านา ส่วนมากเป็นพื้นที่อยู่อาศัย ร้านค้า สถานประกอบการ สถานที่ราชการ และพื้นที่เกษตรตามลำดับ และมีพื้นที่เพียงเล็กน้อยที่เป็นพื้นที่สาธารณะ ทรัพยากรธรรมชาติในพื้นที่ ก็ได้แก่ ดิน น้ำ ต้นไม้ อากาศที่ไม่มีมลพิษ



9. อื่น ๆ เศรษฐกิจพอเพียงท้องถิ่น (ด้านการเกษตรและแหล่งน้ำ)

9.1 ข้อมูลพื้นฐานของหมู่บ้านหรือชุมชน

ชุมชน 1 หมู่ที่ 2 ตำบลท่านา อำเภอกะปง จังหวัดพังงา จำนวนประชากรทั้งหมด 598 คน ชาย 300 คน หญิง 298 คน คราวเรือนทั้งหมด 274 คราวเรือน พื้นที่ทั้งหมด 343 ไร่

ชุมชน ๒ หมู่ที่ 2 ตำบลท่านา อำเภอกะปง จังหวัดพังงา จำนวนประชากรทั้งหมด 504 คน ชาย 240 คน หญิง 264 คน คราวเรือนทั้งหมด 274 คราวเรือน พื้นที่ทั้งหมด 437 ไร่

9.2 ข้อมูลด้านการเกษตร

ชุมชน 1

ประเภทของการทำเกษตร		จำนวน	ผลผลิตเฉลี่ย (กก./ไร่)	ต้นทุนการผลิตเฉลี่ย (บาท/ไร่)	ราคาขายโดยเฉลี่ย (บาท/ไร่)
ทำสวน	สวนยางพารา	3 คราวเรือน 20 ไร่	250 กก./ไร่	10,000 บาท/ไร่	15,000 บาท/ไร่
	สวนปาล์ม น้ำมัน	3 คราวเรือน 15 ไร่	4,000 กก./ไร่	10,000 บาท/ไร่	16,000 บาท/ไร่

ชุมชน 2

ประเภทของการทำเกษตร		จำนวน	ผลผลิตเฉลี่ย (กก./ไร่)	ต้นทุนการผลิตเฉลี่ย (บาท/ไร่)	ราคาขายโดยเฉลี่ย (บาท/ไร่)
ทำสวน	สวนยางพารา	2 คราวเรือน 10 ไร่	250 กก./ไร่	10,000 บาท/ไร่	15,000 บาท/ไร่
	สวนปาล์ม น้ำมัน	3 คราวเรือน 15 ไร่	4,000 กก./ไร่	10,000 บาท/ไร่	16,000 บาท/ไร่

9.3 ข้อมูลด้านแหล่งน้ำทางการเกษตร

ชุมชน ๑

แหล่งน้ำทางการเกษตร	ความเพียงพอของปริมาณน้ำฝนที่ใช้ในการทำเกษตร		ปริมาณน้ำฝนที่ตกโดยเฉลี่ยในปีที่ผ่านมา (มิลลิเมตร) กรณีที่ทราบโปรตรระบุ			
	เพียงพอ	ไม่เพียงพอ				
1) ปริมาณน้ำฝน	✓					
แหล่งน้ำทางการเกษตร	ลำดับความสำคัญ	ความเพียงพอของน้ำเพื่อการเกษตรตลอดทั้งปี		การเข้าถึงแหล่งน้ำทางการเกษตร		
		เพียงพอ	ไม่เพียงพอ	ทั่วถึง	ไม่ทั่วถึง	ร้อยละของครัวเรือนที่เข้าถึงฯ
2) แหล่งน้ำธรรมชาติ						
- คลอง	1	✓			✓	10



ชุมชน 2

แหล่งน้ำทาง การเกษตร	ความเพียงพอของปริมาณน้ำฝนที่ใช้ในการทำการเกษตร		ปริมาณน้ำฝนที่ตกโดยเฉลี่ยในปีที่ผ่านมา (มิลลิเมตร) กรณีที่ทราบโปรตรระบุ			
	เพียงพอ	ไม่เพียงพอ				
1) ปริมาณน้ำฝน	✓					
แหล่งน้ำทาง การเกษตร	ลำดับ ความสำคัญ	ความเพียงพอของน้ำเพื่อ การเกษตรตลอดทั้งปี		การเข้าถึงแหล่งน้ำการเกษตร		
		เพียงพอ	ไม่เพียงพอ	ทั่วถึง	ไม่ทั่วถึง	ร้อยละของ ครัวเรือนที่ เข้าถึงฯ
2) แหล่งน้ำธรรมชาติ						
- คลอง	1	✓		✓		10

9.4 ข้อมูลด้านแหล่งน้ำกิน น้ำใช้ (หรือน้ำเพื่อการอุปโภค บริโภค)

ชุมชน 1

แหล่งน้ำ	ไม่มี	มี		ทั่วถึงหรือไม่		
		เพียงพอ	ไม่เพียงพอ	ทั่วถึง	ไม่ทั่วถึง	ร้อยละของครัวเรือนที่ เข้าถึง
1. บ่อบาดาลสาธารณะ	✓					
2. บ่อน้ำตื้นสาธารณะ	✓					
3. ประปาหมู่บ้าน (ของ อปท.)		✓		✓		95 %
4. ระบบประปา (การประปาส่วนภูมิภาค)	✓					
5. แหล่งน้ำธรรมชาติ		✓				

สรุป ครัวเรือนในหมู่บ้านนี้ มีน้ำกิน น้ำใช้ เพียงพอหรือไม่

 เพียงพอ ไม่เพียงพอ คิดร้อยละ.....ของทั้งหมู่บ้าน

ชุมชน 2

แหล่งน้ำ	ไม่มี	มี		ทั่วถึงหรือไม่		
		เพียงพอ	ไม่เพียงพอ	ทั่วถึง	ไม่ทั่วถึง	ร้อยละของครัวเรือนที่ เข้าถึง
1. บ่อบาดาลสาธารณะ	✓					
2. บ่อน้ำตื้นสาธารณะ	✓					
3. ประปาหมู่บ้าน (ของ อปท.)		✓		✓		95 %
4. ระบบประปา (การประปาส่วนภูมิภาค)	✓					
5. แหล่งน้ำธรรมชาติ		✓				

สรุป ครัวเรือนในหมู่บ้านนี้ มีน้ำกิน น้ำใช้ เพียงพอหรือไม่

 เพียงพอ ไม่เพียงพอ คิดร้อยละ.....ของทั้งหมู่บ้าน

ส่วนที่ 2

ยุทธศาสตร์องค์กรปกครองส่วนท้องถิ่น

1. ความสัมพันธ์ระหว่างแผนพัฒนาระดับมหภาค

1.1 แผนยุทธศาสตร์ชาติ 20 ปี

สถานการณ์และสภาพแวดล้อมภายในประเทศไทย ตั้งแต่อดีตจนถึงปัจจุบัน มีการพัฒนาสูงขึ้นตามลำดับ แนวโน้มการเปลี่ยนแปลงในอนาคตในทุกมิติ จะส่งผลกระทบต่ออนาคตการพัฒนาประเทศไทยเป็นอย่างมาก โดยเฉพาะอย่างยิ่งลักษณะโครงสร้างทั้งทางเศรษฐกิจและสังคม ทั้งที่เป็นจุดแข็งและจุดอ่อนที่จะต้องเผชิญและผสมผสานกับปัจจัยภายนอก และก่อให้เกิดทั้งโอกาสและความเสี่ยงในหลายมิติ เพื่อเตรียมความพร้อมของประเทศต่อการเปลี่ยนแปลงที่เกิดขึ้นในอนาคต ประเทศไทยต้องปฏิรูปและปรับเปลี่ยนอย่างเป็นระบบ เพื่อให้โครงสร้างทางเศรษฐกิจและสังคมของประเทศมีความยืดหยุ่นปรับตัวได้เร็ว สามารถรับมือกับความเสี่ยงและภัยคุกคาม ดังนั้น ประเทศไทยจึงกำหนดให้มี “ยุทธศาสตร์ชาติ” เพื่อเป็นยุทธศาสตร์ในการพัฒนาระยะยาว พร้อมกับการปฏิรูปและการพัฒนาระบบและกลไกการบริหารราชการแผ่นดินในการขับเคลื่อนยุทธศาสตร์ให้สามารถนำไปสู่การปฏิบัติได้อย่างจริงจัง จะช่วยยกระดับคุณภาพของประเทศไทยในทุกภาคส่วนและนำพาประเทศไทยให้หลุดพ้น หรือบรรเทาความรุนแรงของสภาพปัญหาที่เกิดขึ้นในปัจจุบันทั้งปัญหาเศรษฐกิจ สังคม รวมถึงสามารถรับมือกับภัยคุกคามและบริหารจัดการความเสี่ยงที่จะเกิดขึ้นในอนาคต และสามารถเปลี่ยนผ่านประเทศไทยไปพร้อม ๆ กับการเปลี่ยนแปลงภูมิทัศน์ใหม่ของโลกได้ ซึ่งจะทำให้ประเทศไทย ยังคงรักษาบทบาทสำคัญในเวทีโลก สามารถดำรงรักษาความเป็นชาติที่มีความมั่นคงทางเศรษฐกิจ สังคมและวัฒนธรรม และคนไทยในประเทศมีความอยู่ดีมีสุขอย่างถ้วนหน้ากัน

ความเชื่อมโยงของยุทธศาสตร์ชาติกับแผนในระดับต่างๆ

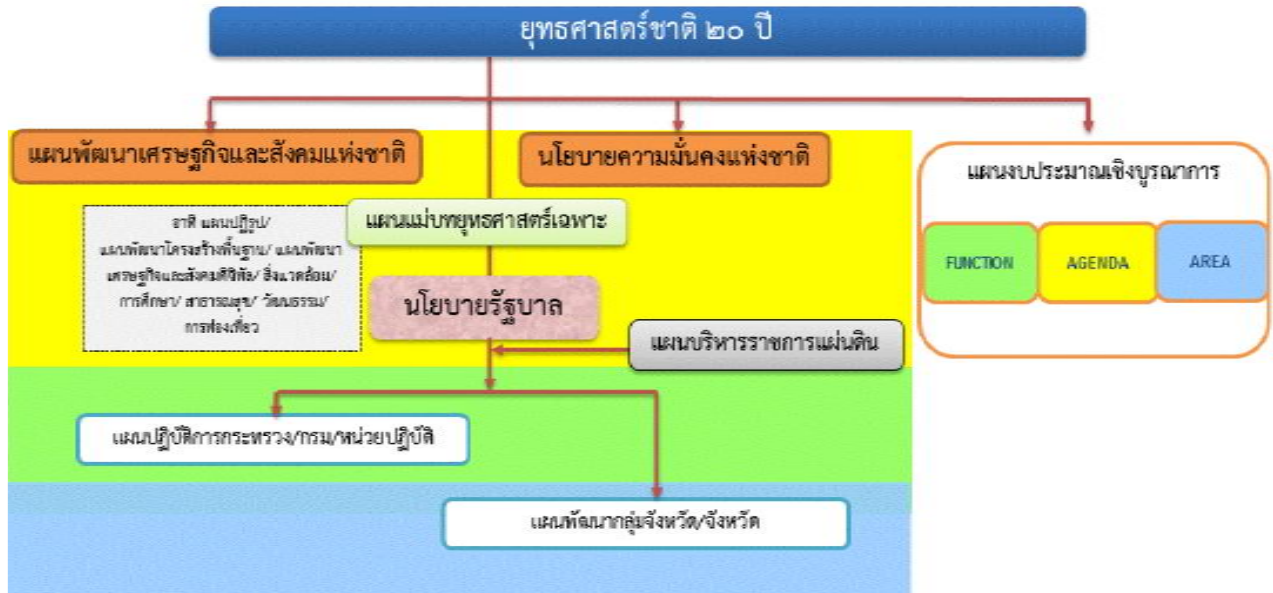

ความเป็นมา

คณะรัฐมนตรีได้มีมติเมื่อวันที่ 30 มิถุนายน 2558 เห็นชอบให้มีการจัดตั้งคณะกรรมการจัดทำยุทธศาสตร์ชาติ มีอำนาจหน้าที่ในการจัดทำร่างยุทธศาสตร์ชาติระยะ 20 ปี เพื่อใช้ในการขับเคลื่อนการพัฒนาประเทศสู่ความมั่นคง มั่งคั่งและยั่งยืน และให้เสนอร่างยุทธศาสตร์ชาติระยะ 20 ปี ให้คณะรัฐมนตรีพิจารณาให้ความเห็นชอบเพื่อใช้เป็นกรอบในการดำเนินงานในระยะที่ 2 ของรัฐบาล(ปี 2558-2559) และกรอบการปฏิรูปในระยะที่ 3 ในการที่จะบรรลุวิสัยทัศน์ และทำให้ประเทศไทยพัฒนาไปสู่อนาคตที่พึงประสงค์นั้นจำเป็นต้องมีการวางแผน และกำหนดยุทธศาสตร์การพัฒนาในระยะยาว และกำหนดแนวทางการพัฒนาของทุกภาคส่วนให้ขับเคลื่อนไปในทิศทางเดียวกัน ดังนั้น จึงจำเป็นต้องกำหนดยุทธศาสตร์ชาติในระยะยาว เพื่อถ่ายทอดแนวทางการพัฒนาสู่การปฏิบัติในแต่ละช่วงเวลาอย่างต่อเนื่องและมีการบูรณาการและสร้างความเข้าใจถึงอนาคตของประเทศไทยร่วมกัน และเกิดการรวมพลังของทุกภาคส่วนในสังคมทั้งประชาชน เอกชน ประชาสังคมในการขับเคลื่อนการพัฒนาเพื่อการสร้างและรักษาไว้ซึ่งผลประโยชน์แห่งชาติและบรรลุวิสัยทัศน์ “ประเทศไทยมีความมั่นคง มั่งคั่ง ยั่งยืน เป็นประเทศพัฒนาแล้ว ด้วยการพัฒนาตามหลักปรัชญาของเศรษฐกิจพอเพียง” หรือคติพจน์ประจำชาติ “มั่นคง มั่งคั่ง ยั่งยืน” เพื่อให้ประเทศมีขีดความสามารถในการแข่งขันมีรายได้สูงอยู่ในกลุ่มประเทศพัฒนาแล้ว คนไทยมีความสุขอยู่ดีกินดี สังคมมีความมั่นคงเสมอภาค และเป็นธรรม ซึ่งยุทธศาสตร์ชาติที่จะใช้เป็นกรอบแนวทางการพัฒนาในระยะ 20 ปี

วิสัยทัศน์

“ประเทศไทยมีความมั่นคง มั่งคั่ง ยั่งยืน เป็นประเทศพัฒนาแล้ว ด้วยการพัฒนา ตามปรัชญาเศรษฐกิจพอเพียง”

กรอบแนวทางการพัฒนาในระยะ 20 ปี ประกอบด้วย 6 ยุทธศาสตร์ ได้แก่

1. ยุทธศาสตร์ที่ 1 ด้านความมั่นคง

มีเป้าหมายทั้งในการสร้างเสถียรภาพภายในประเทศและช่วยลดและป้องกันภัยคุกคามจากภายนอก รวมทั้งสร้างความเชื่อมั่นในกลุ่มประเทศอาเซียนและประชาคมโลกที่มีต่อประเทศไทยกรอบแนวทางที่ต้องให้ความสำคัญ ได้แก่

- (1) เสริมสร้างความมั่นคงของสถาบันหลักและการปกครองระบอบประชาธิปไตยอันมีพระมหากษัตริย์ทรงเป็นประมุข
- (2) ปฏิรูปกลไกการบริหารประเทศและพัฒนาความมั่นคงทางการเมือง ขจัดคอร์รัปชัน สร้างความเชื่อมั่นในกระบวนการยุติธรรม
- (3) การรักษาความมั่นคงภายในและความสงบเรียบร้อยภายใน ตลอดจนการบริหารจัดการความมั่นคงชายแดนและชายฝั่งทะเล
- (4) การพัฒนาระบบ กลไก มาตรการและความร่วมมือระหว่างประเทศทุกระดับ และรักษาคุณภาพความสัมพันธ์กับประเทศมหาอำนาจ เพื่อป้องกันและแก้ไขปัญหาความมั่นคงรูปแบบใหม่
- (5) การพัฒนาเสริมสร้างศักยภาพการผนึกกำลังป้องกันประเทศ การรักษาความสงบเรียบร้อยภายในประเทศ สร้างความร่วมมือกับประเทศเพื่อนบ้านและมิตรประเทศ
- (6) การพัฒนาระบบการเตรียมพร้อมแห่งชาติและระบบบริหารจัดการภัยพิบัติรักษาความมั่นคงของฐานทรัพยากรธรรมชาติสิ่งแวดล้อม
- (7) การปรับกระบวนการการทำงานของกลไกที่เกี่ยวข้องจากแนวตั้งสู่แนวนานมากขึ้น

2. ยุทธศาสตร์ที่ 2 ด้านการสร้างความสามารถในการแข่งขัน

เพื่อให้ประเทศไทย สามารถพัฒนาไปสู่การเป็นประเทศพัฒนาแล้ว ซึ่งจำเป็นต้องยกระดับผลผลิตภาพการผลิตและการใช้นวัตกรรมในการสร้างความสามารถในการแข่งขันและการพัฒนาอย่างยั่งยืนทั้งในสาขาอุตสาหกรรม เกษตรและบริการ การสร้างความมั่นคงและปลอดภัยด้านอาหาร การเพิ่มขีดความสามารถทางการค้าและการเป็นผู้ประกอบการ รวมทั้งการพัฒนาฐานเศรษฐกิจแห่งอนาคต ทั้งนี้ ภายใต้กรอบการปฏิรูปและพัฒนาปัจจัยเชิงยุทธศาสตร์ ทุกด้าน อันได้แก่ โครงสร้างพื้นฐานและระบบโลจิสติกส์ วิทยาศาสตร์ เทคโนโลยีและนวัตกรรม การพัฒนาทุนมนุษย์และการบริหารจัดการทั้งในภาครัฐและภาคธุรกิจกรอบแนวทางที่ให้ความสำคัญ ได้แก่

- (1) การพัฒนาสมรรถนะทางเศรษฐกิจ ส่งเสริมการค้าการลงทุน พัฒนาสู่ชาติการค้า
- (2) การพัฒนาภาคการผลิตและบริการ เสริมสร้างฐานการผลิตเข้มแข็งยั่งยืน และส่งเสริมเกษตรกรรายย่อยสู่เกษตรยั่งยืนเป็นมิตรกับสิ่งแวดล้อม
- (3) การพัฒนา การพัฒนาผู้ประกอบการและเศรษฐกิจชุมชน พัฒนาทักษะ ผู้ประกอบการยกระดับผลผลิตภาพแรงงานและพัฒนา SMEs สู่สากล
- (4) การพัฒนาพื้นที่เศรษฐกิจพิเศษและเมือง พัฒนาเขตเศรษฐกิจพิเศษ ชายแดน และพัฒนาระบบเมืองศูนย์กลางความเจริญ
- (5) การลงทุนพัฒนาโครงสร้างพื้นฐาน ด้านการขนส่ง ความมั่นคงและพลังงาน ระบบเทคโนโลยีสารสนเทศ และการวิจัย และพัฒนา
- (6) การเชื่อมโยงกับภูมิภาคและเศรษฐกิจโลก สร้างความเป็นหุ้นส่วน การพัฒนากับนานาชาติประเทศ ส่งเสริมให้ไทยเป็นฐานของการประกอบ ธุรกิจ ฯลฯ

3. ยุทธศาสตร์ที่ 3 ด้านการพัฒนาและเสริมสร้างศักยภาพคน

เพื่อพัฒนาคนและสังคมไทยให้เป็นรากฐานที่แข็งแกร่งของประเทศ มีความพร้อมทางกาย ใจ สติปัญญา มีความเป็นสากล มีทักษะการคิดวิเคราะห์อย่างมีเหตุผล มีระเบียบวินัย เคารพกฎหมาย มีคุณธรรม จริยธรรม รู้คุณค่าความเป็นไทย มีครอบครัวที่มั่นคง กรอบแนวทางที่ต้องให้ความสำคัญ ได้แก่

- (1) พัฒนาศักยภาพคนตลอดช่วงชีวิต
- (2) การยกระดับการศึกษาและการเรียนรู้ให้มีคุณภาพเท่าเทียมและทั่วถึง
- (3) ปลูกฝังระเบียบวินัย คุณธรรม จริยธรรม ค่านิยมที่พึงประสงค์
- (4) การสร้างเสริมให้คนมีสุขภาวะที่ดี
- (5) การสร้างความอยู่ดีมีสุขของครอบครัวไทย

4. ยุทธศาสตร์ที่ 4 ด้านการสร้างโอกาสความเสมอภาคและเท่าเทียมกันทางสังคม

เพื่อกระจายโอกาสการพัฒนาและสร้างความมั่นคงให้ทั่วถึง ลดความเหลื่อมล้ำไปสู่สังคมที่เสมอภาคและเป็นธรรม กรอบแนวทางที่ต้องให้ความสำคัญ ได้แก่

- (1) สร้างความมั่นคงและการลดความเหลื่อมล้ำทางเศรษฐกิจและสังคม
- (2) พัฒนาระบบบริการและระบบบริหารจัดการสุขภาพ
- (3) มีสภาพแวดล้อมและนวัตกรรมที่เอื้อต่อการดำรงชีวิตในสังคมสูงวัย
- (4) สร้างความเข้มแข็งของสถาบันทางสังคม ทูทางวัฒนธรรมและ ความเข้มแข็งของชุมชน
- (5) พัฒนาการสื่อสารมวลชนให้เป็นกลไกในการสนับสนุนการพัฒนา

5. ยุทธศาสตร์ที่ 5 ด้านการสร้างการเติบโตบนคุณภาพชีวิตที่เป็นมิตรกับสิ่งแวดล้อม

เพื่อเร่งอนุรักษ์ ฟื้นฟูและสร้างความมั่นคงของฐานทรัพยากรธรรมชาติ และมีความมั่นคงด้านน้ำ รวมทั้งมีความสามารถในการป้องกันผลกระทบและปรับตัวต่อการเปลี่ยนแปลงสภาพภูมิอากาศและภัยพิบัติธรรมชาติ และพัฒนามุ่งสู่การเป็นสังคมสีเขียว กรอบแนวทางที่ต้องให้ความสำคัญ ได้แก่

- (1) จัดระบบอนุรักษ์ ฟื้นฟูและป้องกันการทำลาย ทรัพยากรธรรมชาติ
- (2) วางระบบบริหารจัดการน้ำให้มีประสิทธิภาพทั้ง 25 ลุ่มน้ำ เน้นการปรับระบบการบริหารจัดการอุทกภัยอย่างบูรณาการ

- (3) การพัฒนาและใช้พลังงานที่เป็นมิตรกับสิ่งแวดล้อม
- (4) การพัฒนาเมืองอุตสาหกรรมเชิงนิเวศและเมืองที่เป็นมิตรกับสิ่งแวดล้อม
- (5) การร่วมลดปัญหาโลกร้อนและปรับตัวให้พร้อมกับการเปลี่ยนแปลงสภาพภูมิอากาศ
- (6) การใช้เครื่องมือทางเศรษฐศาสตร์และนโยบายการคลัง เพื่อสิ่งแวดล้อม

6. ยุทธศาสตร์ที่ 6 ด้านการปรับสมดุลและพัฒนาระบบการบริหารจัดการภาครัฐ

เพื่อให้หน่วยงานภาครัฐมีขนาดที่เหมาะสมกับบทบาทภารกิจ มีสมรรถนะ มีประสิทธิภาพและประสิทธิผล กระจายบทบาทภารกิจไปสู่ท้องถิ่นอย่างเหมาะสม มีธรรมาภิบาล กรอบแนวทางที่ต้องให้ความสำคัญ ได้แก่

- (1) การปรับปรุงโครงสร้าง บทบาท ภารกิจของหน่วยงาน ภาครัฐ ให้มีขนาดที่เหมาะสม
- (2) การวางระบบบริหารราชการแบบบูรณาการ
- (3) การพัฒนาระบบบริหารจัดการกำลังคนและพัฒนาบุคลากรภาครัฐ
- (4) การต่อต้านการทุจริตและประพฤติมิชอบ



- (5) การปรับปรุงกฎหมายและระเบียบต่าง ๆ ให้ทันสมัยเป็นธรรมและเป็นสากล
- (6) พัฒนาระบบการให้บริการประชาชนของหน่วยงานภาครัฐ
- (7) ปรับปรุงการบริหารจัดการรายได้และรายจ่ายของภาครัฐ

1.2 แผนพัฒนาเศรษฐกิจและสังคมแห่งชาติ ฉบับที่ 12

แผนพัฒนาเศรษฐกิจและสังคมแห่งชาติ ฉบับที่ 12 เป็นแผนพัฒนาประเทศไทยในระยะ 5 ปี (พ.ศ.2560-2564) ซึ่งแปลงยุทธศาสตร์ชาติระยะ 20 ปี (พ.ศ.2560-2579) สู่การปฏิบัติอย่างเป็นรูปธรรม ดังนั้น ทิศทางการพัฒนาของแผนพัฒนาฯ ฉบับที่ 12 จึงมุ่งเน้นเตรียมความพร้อมและวางรากฐาน ในการยกระดับประเทศให้มีความมั่นคง มั่งคั่ง ยั่งยืน เป็นประเทศที่พัฒนาแล้ว ด้วยการพัฒนาตามหลักปรัชญาเศรษฐกิจพอเพียง ยึดคนเป็นศูนย์กลางพัฒนาอย่างมีส่วนร่วมโดยวิสัยทัศน์ของการพัฒนาในแผนพัฒนาฯ ฉบับที่ 12 ให้ความสำคัญกับการกำหนดทิศทางการพัฒนาที่มุ่งสู่การเปลี่ยนผ่านประเทศไทยจากประเทศที่มีรายได้ปานกลางสู่ประเทศที่มีรายได้สูง สังคมอยู่ร่วมกันอย่างมีความสุข และนำไปสู่การบรรลุวิสัยทัศน์ระยะยาว “มีความมั่นคง มั่งคั่ง และยั่งยืน” ดังนั้น การจัดทำแผนพัฒนาท้องถิ่น (พ.ศ.2561-2564) ของเทศบาลตำบลท่านาจึงให้ความสำคัญสอดคล้องกับทิศทางแผนพัฒนาเศรษฐกิจและสังคมแห่งชาติ ฉบับที่ ๑๒ ซึ่งมีทั้งหมด 10 ยุทธศาสตร์ ดังนี้

ยุทธศาสตร์ที่ 1 การเสริมสร้างและพัฒนาศักยภาพทุนมนุษย์

- (1) ส่งเสริมให้เด็กปฐมวัยมี การพัฒนาทักษะทางสมอง และทักษะทางสังคมที่เหมาะสม
- (2) พัฒนาทักษะการคิดวิเคราะห์ คิดสร้างสรรค์ ทักษะการทำงานและการใช้ชีวิตที่พร้อมเข้าสู่ตลาดงาน
- (3) ลดปัจจัยเสี่ยงด้านสุขภาพและให้ทุกภาคส่วนคำนึงถึงผลกระทบต่อสุขภาพ
- (4) ผลักดันให้สถาบัน ทางสังคมมีส่วนร่วม พัฒนาประเทศอย่างเข้มแข็ง

ยุทธศาสตร์ที่ 2 การสร้างความเป็นธรรมลดความเหลื่อมล้ำในสังคม

- (1) เพิ่มโอกาสให้กับกลุ่มประชากรร้อยละ 40 ที่มี รายได้ต่ำสุดให้เข้าถึงบริการที่มีคุณภาพของรัฐ
- (2) กระจายการให้บริการภาครัฐ ทั้งด้านการศึกษา สาธารณสุข และสวัสดิการที่มีคุณภาพให้ครอบคลุมและทั่วถึง
- (3) การเสริมสร้างชุมชนเข้มแข็งตามหลักปรัชญาของเศรษฐกิจพอเพียง

ยุทธศาสตร์ที่ 3 การสร้างความเข้มแข็งทางเศรษฐกิจและแข่งขันได้อย่างยั่งยืน

- (1) ยกระดับการผลิตสินค้าเกษตรและอาหารเข้าสู่ระบบมาตรฐาน
- (2) ต่อยอดความเข้มแข็งของอุตสาหกรรมที่มีศักยภาพปัจจุบันเพื่อยกระดับไปสู่อุตสาหกรรมที่ใช้เทคโนโลยีขั้นสูง
- (3) วางอนาคตรากฐานการพัฒนาอุตสาหกรรม
- (4) เสริมสร้างขีดความสามารถการแข่งขันใน เชิงธุรกิจของภาคบริการ
- (5) ปรับปรุงแก้ไขกฎหมายและกฎระเบียบเพื่อส่งเสริมการค้าที่เป็นธรรมและอำนวยความสะดวกการค้าการลงทุน
- (6) เพิ่มประสิทธิภาพของระบบการเงินและสถาบันการเงินทั้งในตลาดเงินและตลาดทุน ให้สามารถสนับสนุนการขยายตัวทางเศรษฐกิจ ลดต้นทุนในการให้บริการ

ยุทธศาสตร์ที่ 4 การเติบโตที่เป็นมิตรกับสิ่งแวดล้อมเพื่อการพัฒนาอย่างยั่งยืน

- (1) พัฒนาหลักเกณฑ์การปรับปรุงแผนที่แนว เขตที่ดินของรัฐแบบบูรณาการ (One Map)
- (2) เพิ่มพื้นที่ป่าเศรษฐกิจเพื่อให้บรรลุเป้าหมาย ร้อยละ 15 ของพื้นที่ประเทศ โดยส่งเสริมการปลูกไม้มีค่าทางเศรษฐกิจระยะยาว
- (3) เร่งรัดให้มีการประกาศใช้ร่างพระราชบัญญัติ ทรัพยากรน้ำ พ.ศ..... และแผนบริหารจัดการทรัพยากรน้ำ
- (4) ผลักดันกฎหมายและกลไกเพื่อการคัดแยก ขยะ สนับสนุนการแปรรูปเป็นพลังงาน

ยุทธศาสตร์ที่ 5 ด้านความมั่นคง

- (1) ประเทศไทยมีความสัมพันธ์และความร่วมมือ ด้านความมั่นคงในกลุ่มประเทศนานาประเทศ
- (2) ปกป้องและเชิดชูสถาบันพระมหากษัตริย์
- (3) สังคมมีความสมานฉันท์
- (4) ประชาชนในจังหวัดชายแดนภาคใต้มีความ ปลอดภัยในชีวิตและทรัพย์สิน
- (5) ประเทศไทยมีความพร้อมต่อการรับมือภัย คุกคามทางทหาร
- (6) อันดับความเสี่ยงจากการก่อการร้ายต่ำกว่า อันดับที่ 20 ของโลก

ยุทธศาสตร์ที่ 6 ด้านการเพิ่มประสิทธิภาพและธรรมาภิบาลในภาครัฐ

- (1) ปรับปรุงโครงสร้างหน่วยงาน
- (2) ปรับปรุงกระบวนการงบประมาณ
- (3) ป้องกันและปราบปราม
- (4) ปฏิรูประบบกฎหมาย

ยุทธศาสตร์ที่ 7 ด้านการพัฒนาโครงสร้างพื้นฐานและระบบโลจิสติกส์

- (1) การพัฒนาโครงสร้างพื้นฐาน คมนาคมขนส่ง พัฒนาขนส่งทาง ราง ขนส่งสาธารณะ โครงข่ายถนนขนส่งทางอากาศ ขนส่งทางน้ำ
- (2) การพัฒนาระบบโลจิสติกส์ พัฒนามาตรฐานการบริหาร จัดการโลจิสติกส์ การอำนวยความสะดวกทางการค้า
- (3) การพัฒนาด้านพลังงาน เพิ่มประสิทธิภาพการใช้พลังงาน การใช้พลังงานทดแทน ส่งเสริม ไทยเป็นศูนย์กลางพลังงาน
- (4) การพัฒนาเศรษฐกิจดิจิทัล ส่งเสริมการใช้เทคโนโลยีดิจิทัล ทางธุรกิจ สร้างความมั่นคง ปลอดภัยทางไซเบอร์

ยุทธศาสตร์ที่ 8 ด้านการพัฒนาวิทยาศาสตร์ เทคโนโลยี วิจัย และนวัตกรรม

- (1) ส่งเสริมการลงทุน R & D ผลักดันในเชิงพาณิชย์และเชิงสังคมลงทุนวิจัยและพัฒนา กลุ่มเทคโนโลยีที่ไทยมีศักยภาพ พัฒนาตลาดเทคโนโลยีและนวัตกรรม ไทย เสริมสร้างระบบการบริหารจัดการ ทรัพย์สินทางปัญญา
- (2) พัฒนาให้เป็นผู้ประกอบการทางเทคโนโลยีส่งเสริมการสร้างสรรค่นวัตกรรมด้านการ ออกแบบและการจัดการธุรกิจ
- (3) พัฒนาสถานะแวดล้อมของวชน. ทั้งด้านบุคลากรโครงสร้างพื้นฐานทางวิทยาศาสตร์และ เทคโนโลยีและการบริหารจัดการ

ยุทธศาสตร์ที่ 9 ด้านการพัฒนาภาคเมือง และพื้นที่เศรษฐกิจ

- (1) ภาคเหนือ เป็นฐานเศรษฐกิจมูลค่าสูง
- (2) ภาคตะวันออกเฉียงเหนือ หลุดพ้นจากความยากจน สู่เป้าหมายการพึ่งตนเอง
- (3) ภาคกลาง เป็นศูนย์กลางกรรมสิทธิ์เขียว ชัยนำศูนย์กลางการผลิต อาหารและสินค้าเกษตรปลอดภัยได้ มาตรฐานโลก และศูนย์รวมการ ท่องเที่ยวของเอเชีย
- (4) ภาคใต้ เป็นฐานเศรษฐกิจสีเขียว ได้มาตรฐานสากลและแหล่งท่องเที่ยวระดับโลก
- (5) พัฒนาสภาพแวดล้อมเมือง ศูนย์กลางของจังหวัด ให้เป็นเมืองน่าอยู่ เอื้อต่อการขยายตัวทางเศรษฐกิจและสังคม
- (6) พัฒนาพื้นที่ชุ่มน้ำที่บริเวณ ชายฝั่งทะเลตะวันออก เป็นฐานการผลิตอุตสาหกรรมหลักของประเทศที่ขยายตัวมีสมดุล
- (7) พัฒนาพื้นที่เศรษฐกิจใหม่บริเวณชายแดน เป็นประตูเศรษฐกิจเชื่อมโยงกับประเทศเพื่อนบ้าน

ยุทธศาสตร์ที่ 10 ด้านการต่างประเทศ ประเทศเพื่อนบ้าน และภูมิภาค

- (1) การพัฒนาความเชื่อมโยงในด้านต่างๆ
- (2) ส่งเสริมให้ไทยเป็นฐาน ของการประกอบธุรกิจ การบริการ และการลงทุน
- (3) การส่งเสริมการลงทุน ไทยในต่างประเทศ
- (4) การสร้างความเป็นหุ้นส่วนการพัฒนา กับประเทศในอนุภูมิภาค ภูมิภาค และนานาชาติ

1.3 แผนพัฒนาภาค/แผนพัฒนากลุ่มจังหวัด/แผนพัฒนาจังหวัด

1. แผนพัฒนาภาค

แนวคิดและหลักการ

(1) ยึดแนวคิดการพัฒนาตาม “ปรัชญาของเศรษฐกิจพอเพียง” ให้เกิดการพัฒนาที่สมดุลเป็นธรรมและมีภูมิคุ้มกันต่อผลกระทบจากการเปลี่ยนแปลงทั้งจากภายนอกและภายในประเทศ ควบคู่กับแนวคิด “การพัฒนาแบบองค์รวม” ที่ยึดคนผลประโยชน์ของประชาชนภูมิสังคมยุทธศาสตร์พระราชทาน เข้าใจ เข้าถึง และพัฒนา ยึดหลักมีส่วนร่วมของทุกภาคภาควิชาการพัฒนาและหลักธรรมาภิบาลเพื่อให้สังคมสมานฉันท์และอยู่เย็นเป็นสุขร่วมกัน

(2) หลักการ มุ่งสร้างความเชื่อมโยงกับแผนระดับชาติต่าง ๆ นโยบายรัฐบาล แผนการบริหารราชการแผ่นดิน เพื่อสร้างโอกาสทางการพัฒนา สอดคล้องกับภูมิสังคมของพื้นที่

ทิศทางการพัฒนาเชิงพื้นที่

ภายใต้กระแสโลกาภิวัตน์ที่มีการเปลี่ยนแปลงตลอดเวลา สภาพแวดล้อมภายนอกเป็นปัจจัยสำคัญต่อการพัฒนาประเทศเป็นผลให้จำเป็นต้องเตรียมการรองรับการเปลี่ยนแปลงดังกล่าวให้เหมาะสมการพัฒนาที่สมดุล



2. แผนพัฒนากลุ่มจังหวัด

แผนพัฒนากลุ่มจังหวัดภาคใต้ฝั่งอันดามัน (ระนอง พังงา ภูเก็ต กระบี่ ตรัง) (พ.ศ2561-2564)

วิสัยทัศน์ (Vision)

“การท่องเที่ยวที่มีคุณภาพระดับโลก
บนฐานความเข้มแข็งของภาคเกษตรและชุมชนอย่างยั่งยืน”
ตำแหน่งจุดยืน “ทิวทัศน์ บรรยากาศทางทะเล และครัวโลก”

พันธกิจ (Mission)

1. พัฒนาและฟื้นฟูแหล่งท่องเที่ยวรวมถึงมาตรฐานการให้บริการการท่องเที่ยวสู่มาตรฐานสากล
2. พัฒนาโครงข่ายคมนาคมเพื่อสนับสนุนการท่องเที่ยวและภาคการเกษตรภายในกลุ่มจังหวัดและเชื่อมโยงการคมนาคมกับต่างประเทศ
3. เพิ่มขีดความสามารถด้านความมั่นคง และการรักษาความปลอดภัยในชีวิตและทรัพย์สิน เพื่อสร้างความเชื่อมั่นให้กับพี่น้องประชาชนและนักท่องเที่ยว
4. สร้างเศรษฐกิจให้สมดุล เพื่อยกระดับความเป็นอยู่และมาตรฐานคุณภาพชีวิตของเกษตรกร ชุมชน และท้องถิ่น
5. การบูรณาการและการบริหารจัดการทรัพยากรธรรมชาติและสิ่งแวดล้อมสู่ความสมดุลของระบบนิเวศอย่างยั่งยืน
6. การพัฒนาศักยภาพบุคลากรและเสริมสร้างความเข้มแข็งของชุมชนในการบริหารจัดการด้านการท่องเที่ยวและการเกษตรให้เกิดความยั่งยืน

เป้าประสงค์

1. สร้างการเติบโตทางเศรษฐกิจ โดยเพิ่มขีดความสามารถการแข่งขันด้านการท่องเที่ยวและเพิ่มมูลค่าภาคเกษตร
2. สร้างความมั่นคงในอาชีพและรายได้
3. สร้างความเข้มแข็งของชุมชน
4. บริหารจัดการทรัพยากรธรรมชาติและสิ่งแวดล้อมให้สมดุลอย่างยั่งยืน
5. พัฒนาศักยภาพของบุคลากร

จุดเน้นทางยุทธศาสตร์

- 1)การท่องเที่ยวที่มีมาตรฐานและคุณภาพระดับโลก
- 2)การเพิ่มมูลค่าภาคการผลิตเกษตร ประมง และปศุสัตว์ ให้มีมาตรฐานความปลอดภัยและเป็นมิตรต่อสิ่งแวดล้อม
- 3)การบริหารจัดการที่ยั่งยืน โดยเน้นภูมิสังคม ประวัติศาสตร์ ประเพณีวัฒนธรรมและความต้องการของท้องถิ่น



ยุทธศาสตร์ในการพัฒนากลุ่มจังหวัดภาคใต้ฝั่งอันดามัน

ประกอบด้วย 3 ประเด็นยุทธศาสตร์ ดังนี้

ยุทธศาสตร์ที่ 1 พัฒนาคูณภาพด้านการท่องเที่ยวให้มีมาตรฐานอย่างยั่งยืน

กลยุทธ์

- 1.1 พัฒนาปัจจัยพื้นฐานรองรับการขยายตัวด้านการท่องเที่ยวให้เพียงพอและเหมาะสม
- 1.2 พัฒนาระบบป้องกันบรรเทาสาธารณภัย ความมั่นคงปลอดภัยในชีวิตและทรัพย์สินและสุขอนามัยสิ่งแวดล้อม
- 1.3 พัฒนาแหล่งท่องเที่ยวและกิจกรรมการท่องเที่ยวให้สอดคล้องกับอัตลักษณ์ อันดามัน มีภูมิทัศน์สวยงาม สะอาด เชื่อมโยง วิถีชีวิต วัฒนธรรม และภูมิปัญญาท้องถิ่น
- 1.4 บริหารจัดการทรัพยากรธรรมชาติและสิ่งแวดล้อมให้อุดมสมบูรณ์อย่างยั่งยืน โดยกระบวนการมีส่วนร่วมของทุกภาคส่วนในพื้นที่
- 1.5 บริหารจัดการการตลาดและประชาสัมพันธ์
- 1.6 พัฒนาเส้นทางเครือข่ายเชื่อมโยงระหว่างประเทศทั้งด้านการท่องเที่ยวและภาคการเกษตร
- 1.7 พัฒนาและส่งเสริมผู้ประกอบการด้านอาหารพื้นเมือง อาหารโบราณ และอาหารฮาลาลรองรับการท่องเที่ยวเชิงวัฒนธรรม

ยุทธศาสตร์ที่ 2 การพัฒนาระบบและสร้างมูลค่าเพิ่มให้สินค้าภาคเกษตร ประมง และปศุสัตว์ ที่มีศักยภาพในพื้นที่ เพื่อให้ชุมชนเกิดความเข้มแข็งอย่างยั่งยืน

กลยุทธ์

- 2.1 ปรับปรุงและเพิ่มประสิทธิภาพการเพาะปลูก การประมง และปศุสัตว์ เพื่อเพิ่มผลผลิตและลดต้นทุนการผลิต
- 2.2 พัฒนาการแปรรูปเพื่อเพิ่มและสร้างมูลค่า
- 2.3 ส่งเสริมศักยภาพด้านการตลาดให้เกษตรกรโดยเฉพาะการเข้าถึง/รับรู้ข้อมูลทางการตลาด
- 2.4 ส่งเสริมการรวมกลุ่มและให้องค์ความรู้ของแก่เกษตรกรและผู้ประกอบการเพื่อความเข้มแข็ง

ยุทธศาสตร์ที่ 3 พัฒนาศักยภาพบุคลากรและเสริมสร้างความเข้มแข็งของชุมชนในการบริหารด้านการท่องเที่ยว

กลยุทธ์

- 3.1 การพัฒนาบุคลากรให้มีความรู้ ความสามารถ มีศักยภาพรองรับต่อการเปลี่ยนแปลง
- 3.2 การพัฒนาคุณภาพบุคลากรด้านการท่องเที่ยวทั้งระดับสากลและระดับชุมชนให้มีมาตรฐานและมีจำนวนเพียงพอต่อความเติบโตในสาขาการท่องเที่ยว
- 3.3 การพัฒนาศักยภาพผู้ประกอบการท่องเที่ยวให้มีขีดความสามารถในการบริหารจัดการการท่องเที่ยวตามหลักธรรมาภิบาล
- 3.4 การพัฒนาและยกระดับมาตรฐานชุมชนเพื่อสร้างความเข้มแข็งรองรับการท่องเที่ยวและการพัฒนาที่ยั่งยืน
- 3.5 การพัฒนาขีดความสามารถการบริการ การบริหารจัดการด้านการท่องเที่ยวให้กับชุมชนและสนับสนุนการเชื่อมโยงภาคธุรกิจเอกชนกับชุมชนในการดำเนินการด้านการท่องเที่ยว

3. แผนพัฒนาจังหวัด

แผนพัฒนาจังหวัดพังงา 4 ปี (พ.ศ.2561-2564)

วิสัยทัศน์

“ศูนย์กลางการท่องเที่ยวเชิงนิเวศ เกษตรกรรมยั่งยืน
สังคมแห่งการเรียนรู้ สู่คุณภาพชีวิตที่ดี”

จุดเน้นการพัฒนา

“พังงา เป็น WORLD CLASS DESTINATION” สามารถแข่งขันได้ในระดับสากล

พันธกิจ (Mission)

1. ส่งเสริมและพัฒนากการท่องเที่ยว
2. สร้างมูลค่าเพิ่มสินค้า เกษตรกรรม เกษตรอุตสาหกรรม
3. สร้างความมั่นคงทางด้านทรัพยากรธรรมชาติและสิ่งแวดล้อมสู่ความสมดุลอย่างยั่งยืน
4. พัฒนาคุณภาพการศึกษาสู่มาตรฐานสากล
5. พัฒนาคุณภาพชีวิตและสังคมสู่ความเข้มแข็งอย่างยั่งยืน
6. สร้างความมั่นคงปลอดภัยในชีวิตและทรัพย์สิน

เป้าประสงค์รวม (Objectives)

1. จำนวนนักท่องเที่ยวและรายได้จากการท่องเที่ยวที่เพิ่มขึ้น
2. มูลค่าสินค้าภาคเกษตรที่เกิดขึ้นและปลอดภัยได้มาตรฐาน
3. อนุรักษ์ฟื้นฟูทรัพยากรธรรมชาติและสิ่งแวดล้อมสู่ความสมดุลอย่างยั่งยืน
4. ประชาชนจังหวัดพังงามีคุณภาพชีวิตที่ดีและมีสังคมน่าอยู่
5. ประชาสังคม มีความมั่นคง และปลอดภัยในชีวิตและทรัพย์สิน

ยุทธศาสตร์การพัฒนาจังหวัดพังงา ประกอบด้วย 5 ประเด็นยุทธศาสตร์ ดังนี้

ยุทธศาสตร์ที่ 1 สร้างเสริมคุณภาพการท่องเที่ยวเชิงนิเวศครบวงจร

เป้าประสงค์

จังหวัดพังงาเป็นศูนย์กลางการท่องเที่ยวเชิงนิเวศ

ตัวชี้วัด

1. ร้อยละของจำนวนนักท่องเที่ยวที่เพิ่มขึ้น (จากฐานปีที่ผ่านมา)
2. ร้อยละที่เพิ่มขึ้นของรายได้จากการท่องเที่ยวร้อยละ 7/ปี (จากฐานปีที่ผ่านมา)
3. ร้อยละของความพึงพอใจของนักท่องเที่ยวที่มาเยือนจังหวัดพังงา

กลยุทธ์

1. ส่งเสริมและพัฒนาระบบโครงสร้างพื้นฐานสาธารณูปโภคและบริหารจัดการแหล่งท่องเที่ยวให้ได้มาตรฐาน
2. พัฒนาบุคลากรทางการท่องเที่ยวให้สามารถแข่งขันและรองรับประชาคมอาเซียน และนักท่องเที่ยวกลุ่มเป้าหมาย
3. พัฒนาสินค้า บริการ การตลาดและประชาสัมพันธ์การท่องเที่ยวอย่างมีประสิทธิภาพ
4. พัฒนาแหล่งท่องเที่ยวที่เป็นเอกลักษณ์ของจังหวัดพังงาให้มีคุณภาพ
5. เสริมสร้างคุณภาพการท่องเที่ยวเชิงนิเวศบนความหลากหลาย ปลอดภัย



ยุทธศาสตร์ที่ 2 สร้างเสริมระบบการผลิต การบริโภค การค้า การบริหารจัดการด้านการเกษตร อย่างเป็นระบบที่ยั่งยืน เป้าประสงค์

1. มูลค่าสินค้าภาคเกษตรที่เพิ่มและปลอดภัยได้มาตรฐาน
2. เกษตรกรมีคุณภาพชีวิตที่ดีอาชีพมั่นคงและรายได้จากภาคเกษตรเพิ่มขึ้น
3. ทรัพยากรทางการเกษตรที่มีการนำไปใช้เพื่อพัฒนาการเกษตรอย่างมีประสิทธิภาพคุ้มค่า

ตัวชี้วัด

1. ร้อยละของอัตราการเติบโตของผลิตภัณฑ์มวลรวมภาคเกษตรที่เพิ่มขึ้น (2.5%)
2. อาหารและวัตถุดิบอาหารผ่านเกณฑ์ด้านปลอดภัย ร้อยละ 80%
3. จำนวนเกษตรกรที่ก้าวไปสู่ผู้จัดการฟาร์มแบบมืออาชีพเพิ่มขึ้นร้อยละ 20/ปี
4. จำนวนพื้นที่ทางการเกษตรได้รับการบริหารจัดการเพิ่มขึ้น
5. ร้อยละของพื้นที่เกษตรมีน้ำพอเพียง
6. จำนวนพื้นที่ทางการเกษตรได้รับการบริหารจัดการเพิ่มขึ้น
7. ร้อยละของพื้นที่เกษตรที่มีน้ำพอเพียง
8. จำนวนดินที่ได้รับการบริหารจัดการ (ไร่)
9. จำนวนองค์กรเกษตรที่มีส่วนร่วมในการบริหารจัดการทรัพยากรการเกษตร (องค์กร)

กลยุทธ์

1. ผลิตสินค้าเกษตรให้มีความปลอดภัยและได้มาตรฐานเพื่อการส่งออก
2. ส่งเสริมการแปรรูปสินค้าเกษตรให้ได้มาตรฐานโดยใช้เทคโนโลยีอย่างเหมาะสม
3. พัฒนาโครงสร้างพื้นฐานและอนุรักษ์ฟื้นฟูทรัพยากรการเกษตรอย่างเหมาะสม
4. ส่งเสริมผลผลิตทางการเกษตรตามแนวเศรษฐกิจพอเพียง
5. พัฒนากลไกการกระจายสินค้าเกษตรสู่ตลาดอย่างเหมาะสม การบรรจุภัณฑ์การเพิ่มมูลค่าสินค้า

เกษตรโดยการเชื่อมโยง

ยุทธศาสตร์ที่ 3 สร้างเสริมระบบการจัดการทรัพยากรธรรมชาติและสิ่งแวดล้อมอย่างมี

ประสิทธิภาพและสมดุล

เป้าประสงค์

อนุรักษ์และฟื้นฟูทรัพยากรธรรมชาติสู่ความสมดุลและยั่งยืน

ตัวชี้วัด

1. จำนวนพื้นที่ทรัพยากรธรรมชาติและสิ่งแวดล้อมที่ได้รับการอนุรักษ์และฟื้นฟูป้องกันเพิ่มขึ้น ร้อยละ 5/ปี (จากฐานปีที่ผ่านมา)
2. ปริมาณที่เพิ่มขึ้นของทรัพยากรป่าไม้ที่เสื่อมโทรมหรือถูกทำลายได้รับการฟื้นฟู 100 ไร่/ปีหรือ 40,000 กล้า/ปี (จากฐานปีที่ผ่านมา)
3. จำนวนเครือข่าย/กลุ่ม/ชุมชน ที่มีส่วนร่วมในการบริหารจัดการทรัพยากรธรรมชาติและสิ่งแวดล้อมที่เพิ่มขึ้น ร้อยละ 5/ปี (จากฐานปีที่ผ่านมา)
4. ระดับความสำเร็จของการบริหารจัดการทรัพยากรธรรมชาติและสิ่งแวดล้อม

กลยุทธ์

1. ส่งเสริมกระบวนการเรียนรู้และสร้างจิตสำนึกมีส่วนร่วมในการบริหารจัดการทรัพยากรธรรมชาติและสิ่งแวดล้อมอย่างสมดุล



2. กำหนดเขตการใช้พื้นที่ประโยชน์ที่ดินและแหล่งน้ำให้เหมาะสม
3. ส่งเสริมฟื้นฟูและอนุรักษ์ทรัพยากรธรรมชาติและสิ่งแวดล้อมอย่างยั่งยืน

ยุทธศาสตร์ที่ 4 ยกระดับคุณภาพชีวิตที่ดี สร้างสังคมมั่นคงน่าอยู่

เป้าประสงค์

ประชาชนมีคุณภาพชีวิตที่ดี

ตัวชี้วัด

1. ร้อยละของดัชนีความมั่นคงของมนุษย์
2. ร้อยละของครัวเรือนยากจนรายได้เฉลี่ยต่อคน/ปีต่ำกว่า 30,000 บาท (ลดลง 10% ต่อปี)

กลยุทธ์

1. เสริมสร้างสุขภาพดีทั้งกายและใจ
2. เสริมสร้างความมั่นคงในอาชีพ
3. ส่งเสริมการให้ประชาชนเข้าถึงสวัสดิการและบริการของรัฐ
4. ส่งเสริมวัฒนธรรมประเพณีและภูมิปัญญาท้องถิ่น
5. ส่งเสริมสังคมแห่งการศึกษา และเรียนรู้ตลอดชีพ

ยุทธศาสตร์ที่ 5 สร้างเสริมระบบความมั่นคงปลอดภัยในชีวิตและทรัพย์สิน

เป้าประสงค์

ประชาชนมีความมั่นคงอย่างยั่งยืน

ตัวชี้วัด

ร้อยละที่ลดลงของคดียาเสพติดที่จับกุมต่อประชากร (ลดลงร้อยละ 30/ปี)

กลยุทธ์

1. ส่งเสริมจิตสำนึกและกระบวนการมีส่วนร่วมในการแก้ไขปัญหาด้านความมั่นคง
2. เพิ่มประสิทธิภาพการคุ้มครองความปลอดภัยในชีวิตและทรัพย์สิน
3. ส่งเสริมการปกครองอันมีพระมหากษัตริย์เป็นประมุข
4. ส่งเสริมการมีส่วนร่วมในกระบวนการประชาธิปไตยและมีกิจกรรมทางสังคมเพื่อความปลอดภัย

สมานฉันท์

1.4 ยุทธศาสตร์การพัฒนาขององค์กรปกครองส่วนท้องถิ่นในเขตจังหวัดพังงา

วิสัยทัศน์

“เมืองท่องเที่ยวเชิงนิเวศชั้นนำ แหล่งเกษตรกรรมยั่งยืน ประชาชนมีคุณภาพชีวิตที่ดี”

เป้าประสงค์รวม

1. เพิ่มรายได้จากการท่องเที่ยว
2. ผลผลิตทางการเกษตรได้มาตรฐาน เกษตรกรมีรายได้
3. คนมีคุณภาพชีวิตที่ดี

พันธกิจ

1. พัฒนาและส่งเสริมการท่องเที่ยวเชิงนิเวศ เพื่อสร้างรายได้ให้กับประชาชนในจังหวัด
2. พัฒนาโครงสร้างพื้นฐานแหล่งท่องเที่ยวให้ได้มาตรฐาน มีภูมิทัศน์และสภาพแวดล้อมที่สวยงาม
3. พัฒนาและส่งเสริมเกษตรกรรมที่ปลอดภัย ตามแนวปรัชญาเศรษฐกิจพอเพียง



4. ส่งเสริมและสนับสนุนการมีส่วนร่วมของประชาชนในการจัดการทรัพยากรธรรมชาติและสิ่งแวดล้อม
5. ส่งเสริมและสนับสนุนการศึกษาทุกระดับอย่างมีคุณภาพ
6. ส่งเสริมและรักษาขนบธรรมเนียมและวัฒนธรรมอันดีงามให้คงไว้ซึ่งเอกลักษณ์ของท้องถิ่น
7. ส่งเสริมกีฬาเพื่อสุขภาพและความเป็นเลิศ
8. พัฒนาโครงสร้างพื้นฐานและทรัพยากรทางด้านเกษตร
9. พัฒนาคุณภาพของประชาชนในจังหวัดพังงา

ยุทธศาสตร์การพัฒนากองครักษ์ปกครองส่วนท้องถิ่นในเขตจังหวัดพังงา

ประกอบด้วย 3 ประเด็นยุทธศาสตร์ ดังนี้

ยุทธศาสตร์ที่ 1 พัฒนาการท่องเที่ยวเชิงนิเวศและเชิงประวัติศาสตร์ กลยุทธ์

1. พัฒนาเครือข่ายการท่องเที่ยวในชุมชนให้มีการรวมตัวที่เข้มแข็งโดยทุกองค์กรปกครองส่วนท้องถิ่นมีหน่วยงานและหน้าที่ความรับผิดชอบที่ชัดเจน
2. ส่งเสริมการประชาสัมพันธ์แหล่งท่องเที่ยวทั้งภาครัฐและภาคเอกชนอย่างต่อเนื่อง
3. พัฒนาเส้นทางคมนาคมสู่แหล่งท่องเที่ยวให้สะดวก ปลอดภัย
4. สนับสนุนการลงทุนภาคธุรกิจการท่องเที่ยว
5. อนุรักษ์ทรัพยากรธรรมชาติและสิ่งแวดล้อม
6. เพิ่มประสิทธิภาพบุคลากรรองรับการท่องเที่ยว
7. สร้างจิตสำนึกให้ประชาชนรักและหวงแหนสาธารณสมบัติของชุมชน
8. ส่งเสริมการใช้เทคโนโลยีสมัยใหม่ในการทำประชาสัมพันธ์การตลาดและการบริการการท่องเที่ยว
9. เพิ่มการทำตลาดนักท่องเที่ยวชาวไทยให้มาทำตลาดเพิ่มขึ้น

ยุทธศาสตร์ที่ 2 พัฒนาและเพิ่มมูลค่าผลผลิตทางการเกษตร กลยุทธ์

1. ส่งเสริมและพัฒนาสินค้าเกษตร
2. สนับสนุนอุตสาหกรรมทางการเกษตรและตลาดกลาง
3. เพิ่มประสิทธิภาพการบริหารจัดการด้านการเกษตรแก่เกษตรกรและองค์กรด้านการเกษตร
4. ส่งเสริมการเกษตรตามแนวทางเศรษฐกิจพอเพียง
5. พัฒนาขีดความสามารถในการผลิต
6. พัฒนาทรัพยากรทางการเกษตรอย่างมีประสิทธิภาพสมดุลและยั่งยืน
7. พัฒนาแหล่งน้ำเพื่อการเกษตร
8. สร้างความเข้มแข็งให้แก่กลุ่มเกษตรกรและสถาบันเกษตรกร

ยุทธศาสตร์ที่ 3 พัฒนาคุณภาพชีวิตอย่างทั่วถึงและเป็นธรรม กลยุทธ์

1. สนับสนุนให้เยาวชนทั้งในและนอกระบบการศึกษาได้รับการศึกษาอย่างต่อเนื่อง
2. พัฒนาคุณภาพของศูนย์เด็กเล็กและโรงเรียน



3. เพิ่มประสิทธิภาพบุคลากรทางการศึกษา
4. ส่งเสริมให้เด็กและเยาวชนมีคุณธรรมและจริยธรรมในการดำรงชีวิต
5. ส่งเสริมระบบการเรียนรู้การสอนด้วยระบบเทคโนโลยีสารสนเทศ
6. พัฒนาระบบการคมนาคมและการขนส่งให้มีความสะดวก ปลอดภัย
7. พัฒนาระบบการสื่อสารให้ทันสมัย
8. พัฒนาแหล่งน้ำเพื่อการอุปโภค บริโภค
9. ส่งเสริมและพัฒนาการดูแลสุขภาพความปลอดภัยในชีวิตและทรัพย์สินของประชาชน
10. ส่งเสริมประชาธิปไตยชุมชน (การเมืองเรื่องชาวบ้าน)
11. ส่งเสริมสนับสนุนให้ความรู้การเมืองภาคพลเมืองในชุมชนอย่างต่อเนื่อง
12. ส่งเสริมระบบการจัดการขยะมูลฝอยและระบบบำบัดน้ำเสียอย่างเป็นระบบ
13. สนับสนุนการสร้างเสริมสุขภาพประชาชนและป้องกันโรค ซึ่งมีความเสี่ยงต่อสุขภาพ

2. ยุทธศาสตร์ของเทศบาลตำบลท่านา

2.1 วิสัยทัศน์การพัฒนา

“เทศบาลตำบลท่านาเมืองน่าอยู่ มุ่งสู่คุณภาพชีวิตที่ดี
ส่งเสริมวัฒนธรรมประเพณีท้องถิ่น น้อมนำทฤษฎีเศรษฐกิจพอเพียง”

2.2 ยุทธศาสตร์

ยุทธศาสตร์ของเทศบาลตำบลท่านา ประกอบด้วย 5 ประเด็นยุทธศาสตร์ ดังนี้

- ยุทธศาสตร์ที่ 1 การพัฒนาระบบการบริหารจัดการองค์กรและการให้บริการสู่การบริหารจัดการที่ดีน่าอยู่อย่างยั่งยืน
- ยุทธศาสตร์ที่ 2 การพัฒนาเพื่อยกระดับคุณภาพชีวิตของประชาชน
- ยุทธศาสตร์ที่ 3 การพัฒนาส่งเสริมศิลปวัฒนธรรมท้องถิ่นและงานประเพณีท้องถิ่น
- ยุทธศาสตร์ที่ 4 การพัฒนาส่งเสริมให้ประชาชนมีความสามัคคีและมีส่วนร่วมทางความคิดและการพัฒนาท้องถิ่น
- ยุทธศาสตร์ที่ 5 การพัฒนาส่งเสริมอาชีพและเศรษฐกิจในชุมชนตามแนวเศรษฐกิจพอเพียง

2.3 เป้าประสงค์

1. ปรับปรุงและพัฒนาระบบโครงสร้างพื้นฐาน การคมนาคมขนส่ง ระบบสาธารณูปโภค สาธารณูปการให้ได้มาตรฐาน มีประสิทธิภาพเพียงพอต่อความต้องการของประชาชนเพื่อรองรับและตอบสนองการขยายตัวของเมือง เศรษฐกิจของชุมชนและท้องถิ่น
2. การสร้าง และพัฒนาระบบการบริหารจัดการที่ดี โดยการสร้างระบบการบริหารจัดการองค์กรและการบริการประชาชนอย่างมีประสิทธิภาพ
3. การส่งเสริม และสร้างระบบการมีส่วนร่วมในการตัดสินใจ การวางแผนพัฒนาการตรวจสอบเพื่อความโปร่งใสในการพัฒนาและการบริหารจัดการ
4. การปรับปรุงส่งเสริมพัฒนาระบบการศึกษา เพื่อยกระดับมาตรฐานคุณภาพชีวิตที่ดีของประชาชน



5. การเสริมสร้างคุณภาพชีวิตด้านการสาธารณสุข การอนามัย และความปลอดภัยในชีวิตและทรัพย์สิน

6. การสืบสาน อนุรักษ์และพัฒนาศิลปวัฒนธรรมประเพณีอันดีงามและภูมิปัญญาท้องถิ่น

7. การส่งเสริมและพัฒนาศักยภาพของประชาชน ครอบครัว ให้มีความเข้มแข็ง สามารถพึ่งพาตนเองได้ โดยยึดหลักตามแนวทฤษฎีเศรษฐกิจพอเพียง

2.4 ตัวชี้วัด

1) ประชาชนในเขตเทศบาลมีแหล่งน้ำในการอุปโภคเพิ่มมากขึ้นร้อยละ 5
2) ในเขตเทศบาลมีโครงสร้างพื้นฐานให้ประชาชนได้ใช้บริการร้อยละ 82
3) ประชาชนมีความรู้มากขึ้นร้อยละ 90 และศิลปวัฒนธรรมอันดียังคงอยู่
4) ประชาชนในเขตเทศบาลร้อยละ 80 มีความรู้และมีส่วนร่วมในการพัฒนาการท่องเที่ยว
ศาสนา – วัฒนธรรมประเพณีและกีฬา

- 5) ประชาชนมีคุณภาพชีวิตที่ดีขึ้นร้อยละ 10
- 6) ชุมชนมีรายได้เพิ่มขึ้นในอัตราร้อยละ ๕ และพึ่งตนเองได้มากขึ้น
- 7) ชุมชนในเขตเทศบาลร้อยละ 60 น่ายุ่อย่างสงบสุข
- 8) การบริการจัดการของเทศบาลมีผลการปฏิบัติงานที่มีประสิทธิภาพสูงร้อยละ 60

2.5 ค่าเป้าหมาย

- 1) ด้านการได้รับบริการด้านโครงสร้างพื้นฐานให้มีความสะดวกและรวดเร็ว
- 2) ประชาชนมีความรู้และบำรุงรักษาศิลปวัฒนธรรมอันดีงาม
- 3) ประชาชนมีศักยภาพมีรายได้เพียงพอสามารถพึ่งตนเองได้
- 4) มลภาวะและสิ่งแวดล้อมไม่เป็นพิษทำให้ชุมชนน่ายุ่อย่างสงบสุข
- 5) การบริหารจัดการภาครัฐที่ดีและมีส่วนร่วมจากทุกภาคส่วน

2.6 กลยุทธ์

1) พัฒนาชุดลอก คูคลองและจัดสร้างแหล่งน้ำ สงวนและเก็บกักน้ำเพื่อการเกษตร เพื่อการอุปโภคและบริโภค รวมทั้งวางโครงการเพื่อแก้ไขปัญหา น้ำท่วมและน้ำแล้ง

2) ส่งเสริมและพัฒนาระบบการศึกษา บุคลากรด้านการศึกษา ครู นักเรียน ให้เป็นผู้มีคุณภาพมีทักษะและศักยภาพตามมาตรฐานสากล รองรับประชาคมอาเซียน

3) พัฒนา ปรับปรุงพันธุ์พืชและเมล็ดพันธุ์พืชที่ดีมีคุณภาพ ส่งเสริมให้เกิดเกษตรอุตสาหกรรม ลดต้นทุน เพิ่มมูลค่าผลผลิตทางการเกษตร ปรับปรุงผลิตผลให้มีคุณภาพ ส่งเสริมสนับสนุนการถนอมและแปรรูปสินค้าทางการเกษตร ส่งเสริมให้มีการเลี้ยงสัตว์เศรษฐกิจ เพื่อการบริโภคเพื่อจำหน่ายและเพื่อการอนุรักษ์ และเพิ่มช่องทางตลาด

4) ส่งเสริมชุมชนให้เข้มแข็ง พัฒนabatบาทของผู้นำชุมชน คณะกรรมการหมู่บ้านและชุมชนให้พัฒนabatบาทและคุณภาพชีวิตของเด็ก เยาวชน สตรี ผู้สูงอายุ ผู้พิการ ผู้ด้อยโอกาส ประชาชน และคุ้มครองสิทธิเสรีภาพของประชาชน พัฒนาคุณภาพและศักยภาพตามความสามารถของแรงงานในท้องถิ่น



- 5) ป้องกันและแก้ไขปัญหาการเสพ การผลิตและการจำหน่ายยาเสพติดในทุกระดับ
- 6) ดำเนินการโครงการ เพื่อให้บริการประชาชน และรับทราบปัญหา อุปสรรค และความ ต้องการของประชาชนในพื้นที่ พัฒนาศักยภาพของอาสาสมัครสาธารณสุขประจำหมู่บ้าน (อสม) ส่งเสริม สุขภาพและอนามัยของประชาชนในทุกระดับ ให้มีสุขภาพแข็งแรง
- 7) ส่งเสริมสนับสนุนการวางระบบการพัฒนาด้านโครงสร้างพื้นฐานให้สอดคล้องกับ ความ จำเป็นและความต้องการของประชาชน ก่อสร้าง ปรับปรุงเส้นทางคมนาคมอย่างทั่วถึง
- 8) พัฒนาฟื้นฟูและส่งเสริมกิจกรรมด้านศาสนา ศิลปวัฒนธรรมและประเพณีของชุมชน ท้องถิ่นโคราช โดยการอนุรักษ์สืบสานต่อและเชื่อมโยงสู่กิจกรรมการท่องเที่ยว
- 9) ปรับปรุงโครงสร้างการบริหารงาน นำระบบสารสนเทศมาใช้ในการบริหารงานภายใน องค์กร สนับสนุนบุคลากรในสังกัดให้ได้รับการศึกษาอบรม การทำวิจัย เพิ่มพูนความรู้
- 10) เพิ่มประสิทธิภาพในการปฏิบัติราชการ
- 11) ส่งเสริม สนับสนุนและร่วมมือกับส่วนราชการ หน่วยงานต่างๆ ในการเตรียมความ พร้อมในการป้องกันภัย และการช่วยเหลือผู้ประสบภัย ติดตั้งระบบกล้องวงจรปิดในเขตชุมชนและสถานที่ สำคัญ สนับสนุนการฝึกอบรมจัดตั้งและอบรมฟื้นฟูตำรวจบ้านและอาสาสมัครป้องกันภัยฝ่ายพลเรือน (อปพร.) และดูแลรักษาความปลอดภัยและการจราจร
- 12) พัฒนาฟื้นฟูและอนุรักษ์ธรรมชาติ สิ่งแวดล้อม แหล่งน้ำ ลุ่มน้ำลำคลองและป่าไม้ให้มี ความอุดมสมบูรณ์ สร้างจิตสำนึกเพื่อป้องกันและแก้ไขปัญหามลพิษและปัญหาสิ่งแวดล้อมของชุมชน จัดทำ ระบบกำจัดขยะรวม และจัดการขยะมูลฝอยและสิ่งปฏิกูล

2.7 จุดยืนทางยุทธศาสตร์

- 1) การพัฒนาชุมชนให้น่าอยู่มีความเข้มแข็ง โดยได้รับการสาธารณะด้านโครงสร้างพื้นฐาน ที่จำเป็นเพื่อรองรับการขยายตัวของชุมชนและเศรษฐกิจ
- 2) การพัฒนาระบบการศึกษาและส่งเสริมศิลปวัฒนธรรมท้องถิ่น
- 3) ส่งเสริมและพัฒนาศักยภาพคนและความเข้มแข็งของชุมชนในการพึ่งตนเอง
- 4) การกำจัดขยะมูลฝอย สิ่งปฏิกูลและมลภาวะสิ่งแวดล้อมที่มีอย่างยั่งยืน
- 5) การพัฒนาระบบการบริหารจัดการภาครัฐที่ดีและมีส่วนร่วมจากทุกภาคส่วน

2.8 ความเชื่อมโยงของยุทธศาสตร์ในภาพรวม

1. ยุทธศาสตร์การพัฒนาระบบการบริหารจัดการองค์กรและการให้บริการสู่การบริหารจัดการที่ดี น่าอยู่อย่างยั่งยืน

พันธกิจ

การสร้าง และพัฒนาระบบการบริหารจัดการที่ดี โดยการสร้างระบบการบริหารจัดการองค์กรและ การบริการประชาชนอย่างมีคุณภาพ

เป้าประสงค์

ประสิทธิภาพการบริหารจัดการองค์กรให้มีความถูกต้อง รวดเร็ว ตอบสนองความต้องการของ ประชาชนได้ตรงตามวัตถุประสงค์

**ตัวชี้วัดระดับเป้าประสงค์**

1. การบริการจัดการของเทศบาลมีผลการปฏิบัติงานที่มีประสิทธิภาพสูงร้อยละ ๖๐

กลยุทธ์และ ตัวชี้วัดระดับกลยุทธ์

กลยุทธ์	ตัวชี้วัดระดับกลยุทธ์
1.แนวทางการพัฒนาให้ท้องถิ่นมีความเจริญก้าวหน้า เป็นเมืองน่าอยู่อย่างยั่งยืน การดูแลรักษา ทรัพยากรธรรมชาติและสิ่งแวดล้อม การส่งเสริมการท่องเที่ยว	จำนวนการให้บริการ การบริหารจัดการองค์กรที่มี ประสิทธิภาพ โปร่งใส ตามหลักการบริหารกิจการ บ้านเมืองที่ดี การคุ้มครองดูแลและบำรุงรักษาแหล่ง น้ำตามธรรมชาติ ทรัพยากรป่าไม้ และสัตว์ป่า การ ส่งเสริมการท่องเที่ยว
2.แนวทางการพัฒนาบุคลากรในองค์กรให้มีความรู้ ด้านคุณธรรมจริยธรรม	บุคลากรของหน่วยงานมีความรู้ด้านคุณธรรม จริยธรรม และนำมาใช้ในการปฏิบัติงาน
3.แนวทางการพัฒนาความรู้ ความสามารถในการ ปฏิบัติหน้าที่ของบุคลากร	จำนวนบุคลากรของหน่วยงานที่ได้รับการอบรม เพิ่มพูนความรู้ในการปฏิบัติงาน มีความชำนาญใน การปฏิบัติงาน
4.แนวทางการพัฒนาจัดหาวัสดุ อุปกรณ์ที่เอื้ออำนวย ต่อการทำงานของพนักงาน	จำนวนเครื่องมือเครื่องใช้ เทคโนโลยีที่ทันสมัย ที่ สามารถเพิ่มประสิทธิภาพในการปฏิบัติราชการและ การให้บริการประชาชนที่เพิ่มขึ้น
5.แนวทางการพัฒนาสถานที่ทำงาน	สถานที่ทำงานมีความสะอาด มีการเก็บสิ่งของเป็น ระเบียบ
6.แนวทางการพัฒนาการประชาสัมพันธ์กิจกรรมและ ผลการดำเนินงานขององค์กร	จำนวนของการรับรู้ข่าวสารของประชาชนในเขต เทศบาลในการรับทราบถึงกิจกรรม ข้อมูลข่าวสาร ต่างๆของเทศบาล

หน่วยงานรับผิดชอบ

สำนักปลัด/กองคลัง/กองช่าง/กองประปา/กองสาธารณสุขและสิ่งแวดล้อม

ความเชื่อมโยง

1. ยุทธศาสตร์จังหวัด : ยุทธศาสตร์ที่ 4 ยกระดับคุณภาพชีวิตที่ดี สร้างสังคมมั่นคงน่าอยู่
2. ยุทธศาสตร์การพัฒนางานองค์กรปกครองส่วนท้องถิ่น : ยุทธศาสตร์ที่ 3 พัฒนาคุณภาพชีวิตอย่างทั่วถึงและเป็นธรรม

2. ยุทธศาสตร์การพัฒนาเพื่อยกระดับคุณภาพชีวิตของประชาชน**พันธกิจ**

1. ปรับปรุงและพัฒนาระบบโครงสร้างพื้นฐาน การคมนาคมขนส่ง ระบบสาธารณสุขไปภาค สาธารณูปการให้ได้มาตรฐาน มีประสิทธิภาพเพียงพอต่อความต้องการของประชาชนเพื่อรองรับและ ตอบสนองการขยายตัวของเมือง เศรษฐกิจของชุมชนและท้องถิ่น
2. การปรับปรุงส่งเสริมพัฒนาระบบการศึกษา เพื่อยกระดับมาตรฐานคุณภาพชีวิตที่ดีของประชาชน
3. การเสริมสร้างคุณภาพชีวิตด้านการสาธารณสุข การอนามัย และความปลอดภัยในชีวิตและ ทรัพย์สิน

**เป้าประสงค์**

1. การพัฒนาระบบโครงสร้างพื้นฐาน การก่อสร้าง ปรับปรุงบำรุงรักษา ถนน สะพาน เขื่อน ทางเท้า ท่อระบายน้ำ ระบบการคมนาคมสะดวก การจราจรตลอดทั้งระบบการไฟฟ้าและน้ำประปา
2. การส่งเสริม และร่วมพัฒนาการศึกษาแก่ประชาชน เยาวชน เด็ก ให้ได้รับการศึกษาภาคบังคับ และการสนับสนุนสื่อการเรียนการสอนที่ทันสมัย เพื่อพัฒนาคุณภาพการศึกษา
3. การส่งเสริมพัฒนาด้านการสาธารณสุข การอนามัยครอบครัว ส่งเสริมให้ประชาชนช่วยกันรักษา ความสะอาด การกำจัดขยะมูลฝอย สิ่งปฏิกูล น้ำเสีย การดูแลคุ้มครองและสงเคราะห์ผู้สูงอายุ เสริมสร้าง คุณภาพชีวิตที่จำเป็นต่อความอยู่รอดขั้นพื้นฐานของประชาชน การอนุรักษ์ทรัพยากรธรรมชาติและสิ่งแวดล้อม การป้องกันและรักษาความปลอดภัยในชีวิตและทรัพย์สินของประชาชน

ตัวชี้วัดระดับเป้าประสงค์

1. ประชาชนในเขตเทศบาลมีแหล่งน้ำในการอุปโภคเพิ่มมากขึ้นร้อยละ 5
2. ในเขตเทศบาลมีโครงสร้างพื้นฐานให้ประชาชนได้ใช้บริการร้อยละ 80
3. ประชาชนมีคุณภาพชีวิตที่ดีขึ้นร้อยละ 10

กลยุทธ์และ ตัวชี้วัดระดับกลยุทธ์

กลยุทธ์	ตัวชี้วัดระดับกลยุทธ์
1.แนวทางการพัฒนาระบบโครงสร้างพื้นฐาน บำรุงรักษาถนน สะพาน ทางเท้า ท่อระบายน้ำ เขื่อน ระบบจราจร ไฟฟ้าสาธารณะและประปา	-จำนวนถนนที่เพิ่มขึ้นและได้รับการบำรุงรักษา -จำนวนสาธารณูปโภค สาธารณูปการที่เพิ่มขึ้นและได้รับการบำรุงรักษา
2.แนวทางการพัฒนาการสาธารณสุข การอนามัย ครอบครัว การรักษาความสะอาด การกำจัดขยะมูลฝอย สิ่งปฏิกูลและน้ำเสีย	ร้อยละที่เพิ่มขึ้นของจำนวนประชาชนที่ได้รับการ ส่งเสริมให้ความรู้เสริมสร้างคุณภาพชีวิต การอนามัย ครอบครัว การรักษาความสะอาด
3.แนวทางการพัฒนาการสังคมสงเคราะห์	ร้อยละที่เพิ่มขึ้นของจำนวนเด็ก สตรี คนชรา ผู้ด้อยโอกาส คนพิการและผู้ป่วยเอดส์ ที่ได้รับการ สงเคราะห์
4.แนวทางการพัฒนาและส่งเสริมการศึกษา	ร้อยละที่เพิ่มขึ้นของจำนวนนักเรียนที่ได้รับการ ส่งเสริม จัดการคุณภาพการศึกษา
5.แนวทางการป้องกัน รักษาความสงบเรียบร้อย การ ป้องกันและบรรเทาสาธารณภัย การป้องกันและ รักษาความปลอดภัยในชีวิตและทรัพย์สินของ ประชาชน	ร้อยละที่เพิ่มขึ้นของจำนวนประชาชนที่ได้รับความ ปลอดภัยในการดำเนินการป้องกันบรรเทาสาธารณ ภัยและการแก้ไขปัญหาเสพติด

หน่วยงานรับผิดชอบ

สำนักปลัด/กองคลัง/กองช่าง/กองประปา/กองสาธารณสุขและสิ่งแวดล้อม



ความเชื่อมโยง

1. ยุทธศาสตร์จังหวัด : ยุทธศาสตร์ที่ 4 ยกระดับคุณภาพชีวิตที่ดี สร้างสังคมมั่นคงน่าอยู่
2. ยุทธศาสตร์การพัฒนาระบบโครงสร้างส่วนท้องถิ่น : ยุทธศาสตร์ที่ 3 พัฒนาคุณภาพชีวิตอย่างทั่วถึงและเป็นธรรม

3.ยุทธศาสตร์ การพัฒนาส่งเสริมศิลปวัฒนธรรมท้องถิ่น และงานประเพณีท้องถิ่น

พันธกิจ

- 1.การสืบสาน อนุรักษ์และพัฒนาศิลปวัฒนธรรมประเพณีอันดีงามและภูมิปัญญาท้องถิ่น

เป้าประสงค์

- 1.การส่งเสริมให้ประชาชน อนุรักษ์ สืบสาน ประเพณีท้องถิ่น ภูมิปัญญาท้องถิ่น ให้อยู่คู่กับประชาชนร่วมสืบทอดงานประเพณี วันสำคัญทางศาสนาอย่างรู้คุณค่า

ตัวชี้วัดระดับเป้าประสงค์

- 1.ประชาชนมีความรู้มากขึ้นร้อยละ 90 และศิลปวัฒนธรรมอันดียังคงอยู่
- 2.ประชาชนในเขตเทศบาลร้อยละ 80 มีความรู้และมีส่วนร่วมในการพัฒนาการท่องเที่ยว ศาสนา – วัฒนธรรม ประเพณีและกีฬา

กลยุทธ์และ ตัวชี้วัดระดับกลยุทธ์

กลยุทธ์	ตัวชี้วัดระดับกลยุทธ์
1.แนวทางการอนุรักษ์ สืบสาน และบำรุงรักษา ศิลปวัฒนธรรมท้องถิ่น	ร้อยละที่เพิ่มขึ้นของจำนวนประชาชนที่เข้าร่วม กิจกรรมส่งเสริมประเพณี และวัฒนธรรมท้องถิ่น
2.แนวทางการส่งเสริมสนับสนุนกิจกรรมทาง พระพุทธศาสนา และวันสำคัญต่างๆ	ร้อยละที่เพิ่มขึ้นของจำนวนประชาชนที่เข้าร่วม กิจกรรมทางพระพุทธศาสนาและวันสำคัญต่างๆ

หน่วยงานรับผิดชอบ

สำนักปลัด/กองคลัง/กองช่าง/กองประปา/กองสาธารณสุขและสิ่งแวดล้อม

ความเชื่อมโยง

1. ยุทธศาสตร์จังหวัด : ยุทธศาสตร์ที่ 4 ยกระดับคุณภาพชีวิตที่ดี สร้างสังคมมั่นคงน่าอยู่
2. ยุทธศาสตร์การพัฒนาระบบโครงสร้างส่วนท้องถิ่น : ยุทธศาสตร์ที่ 3 พัฒนาคุณภาพชีวิตอย่างทั่วถึงและเป็นธรรม



4. ยุทธศาสตร์การพัฒนาส่งเสริมให้ประชาชนมีความสามัคคีและมีส่วนร่วมทางความคิดและการพัฒนาท้องถิ่น

พันธกิจ

1. การส่งเสริม และสร้างระบบการมีส่วนร่วมในการตัดสินใจ การวางแผนพัฒนาการตรวจสอบเพื่อความโปร่งใสในการพัฒนาและการบริหารจัดการ

เป้าประสงค์

การส่งเสริมให้ประชาชนมีส่วนร่วมในการพัฒนาท้องถิ่น เปิดโอกาสให้ร่วมแสดงความคิดเห็น ส่งเสริมให้ประชาชนรู้จักสามัคคี ร่วมมือ ร่วมใจ มีส่วนร่วมในการตรวจสอบและพัฒนาการวางแผนการพัฒนา

ตัวชี้วัดระดับเป้าประสงค์

1. ประชาชนมีส่วนร่วมในการพัฒนาท้องถิ่นร้อยละ 60
2. ประชาชนมีความรักสามัคคี ร่วมมือ ร่วมใจ และมีส่วนร่วมในการตรวจสอบและวางแผนการพัฒนาเพิ่มขึ้น ร้อยละ 60

กลยุทธ์และ ตัวชี้วัดระดับกลยุทธ์

กลยุทธ์	ตัวชี้วัดระดับกลยุทธ์
1.แนวทางการพัฒนาส่งเสริมให้ประชาชนรู้จักสามัคคี	ประชาชนมีความรักสามัคคี ในชุมชน
2.แนวทางการส่งเสริมให้ประชาชนมีส่วนร่วมในการพัฒนาท้องถิ่น	ประชาชนมีส่วนร่วมในการพัฒนาท้องถิ่น มีส่วนร่วมในการเสนอแผนงาน การติดตาม ตรวจสอบผลการดำเนินงานของเทศบาล

หน่วยงานรับผิดชอบ

สำนักปลัด/กองคลัง/กองช่าง/กองประปา/กองสาธารณสุขและสิ่งแวดล้อม

ความเชื่อมโยง

1. ยุทธศาสตร์จังหวัด : ยุทธศาสตร์ที่ 4 ยกระดับคุณภาพชีวิตที่ดี สร้างสังคมมั่นคงน่าอยู่
2. ยุทธศาสตร์การพัฒนากองครักษ์ส่วนท้องถิ่น : ยุทธศาสตร์ที่ 3 พัฒนาคุณภาพชีวิตอย่างทั่วถึงและเป็นธรรม



5. ยุทธศาสตร์การพัฒนาส่งเสริมอาชีพและเศรษฐกิจในชุมชนตามแนวทฤษฎีเศรษฐกิจพอเพียง

พันธกิจ

การส่งเสริมและพัฒนาศักยภาพของประชาชน ครอบครัว ให้มีความเข้มแข็ง สามารถพึ่งพาตนเองได้ โดยยึดหลักตามแนวทฤษฎีเศรษฐกิจพอเพียง

เป้าประสงค์

การส่งเสริมและพัฒนาศักยภาพของประชาชน ครอบครัว ให้มีความเข้มแข็ง สามารถพึ่งพาตนเองได้ โดยยึดหลักตามแนวทฤษฎีเศรษฐกิจพอเพียง

ตัวชี้วัดระดับเป้าประสงค์

- 1.พื้นที่การเกษตรมีน้ำพอเพียงร้อยละ 60
- 2.การแปรรูปสินค้าการเกษตรเพิ่มขึ้นร้อยละ 60

กลยุทธ์และ ตัวชี้วัดระดับกลยุทธ์

กลยุทธ์	ตัวชี้วัดระดับกลยุทธ์
1.แนวทางการพัฒนาอาชีพ จัดหาอาชีพเสริมและเพิ่มรายได้	รายได้ของประชาชนในเขตเทศบาลที่เพิ่มขึ้น
2.แนวทางพัฒนาส่งเสริมพัฒนาสินค้า OTOP	มูลค่าของสินค้า OTOP มีราคาเพิ่มขึ้น มีการรวบรวมเป็นศูนย์แสดงสินค้า OTOP
3.แนวทางการส่งเสริมกลุ่มอาชีพต่าง ๆ	จำนวนกลุ่มอาชีพที่ได้รับการสนับสนุนส่งเสริมการประกอบอาชีพ
4.แนวทางส่งเสริมอาชีพการเกษตรในชุมชน	เกษตรกรมีรายได้ที่เพิ่มขึ้น มีอาชีพเสริม

หน่วยงานรับผิดชอบ

สำนักปลัด/กองคลัง/กองช่าง/กองประปา/กองสาธารณสุขและสิ่งแวดล้อม

ความเชื่อมโยง

1. ยุทธศาสตร์จังหวัด : ยุทธศาสตร์ที่ 2 สร้างเสริมระบบการผลิต การบริโภค การค้า การบริหารจัดการ ด้านการเกษตรอย่างเป็นระบบที่ยั่งยืน

2. ยุทธศาสตร์การพัฒนาระบบโครงสร้างส่วนท้องถิ่น : ยุทธศาสตร์ที่ 2 พัฒนาและเพิ่มมูลค่าการผลิตทางการเกษตร

3. การวิเคราะห์เพื่อพัฒนาท้องถิ่น

3.1 การวิเคราะห์กรอบการจัดทำยุทธศาสตร์ขององค์กรปกครองส่วนท้องถิ่น

ปัจจัยและสถานการณ์เปลี่ยนแปลงที่มีผลต่อการพัฒนาเทศบาลตำบลท่านา ได้มาจากการวิเคราะห์ปัญหาและความต้องการของประชาชน และการวิเคราะห์องค์กร โดยใช้เทคนิค SWOT Analysis ดังนี้

การวิเคราะห์ศักยภาพเพื่อประเมินสถานการณ์ การพัฒนาของเทศบาลตำบลท่านาในปัจจุบัน (ปัจจุบัน เทศบาลฯ มีศักยภาพการพัฒนาอยู่ที่จุดไหน โดยมีการพิจารณาได้จากภายในและภายนอก)

การวิเคราะห์จุดแข็ง

จุดแข็งภายในองค์กร และ ในเทศบาล Strength = S เป็นการพิจารณาปัจจัยในเทศบาลตำบลท่านา โดยประเมินข้อได้เปรียบหรือจุดเด่นของทรัพยากรทางการบริหาร การพัฒนาเทศบาลคาดว่าจะสนับสนุนให้การดำเนินงานบรรลุผลสำเร็จ ได้แก่

- ทรัพยากรดินมีความอุดมสมบูรณ์ตามธรรมชาติ
- ทรัพยากรน้ำมีความอุดมสมบูรณ์ โดยเฉพาะแหล่งน้ำจืด
- การใช้ประโยชน์จากที่ดินไม่แออัด
- ประชาชนยังมีวิถีความเป็นอยู่ที่เรียบง่าย
- ในพื้นที่ไม่มีเหตุการณ์ที่รุนแรง ไม่มีคดี หรือข้อมูลอาชญากรรม
- ประชาชนมีประเพณีและวัฒนธรรมท้องถิ่นที่เป็นอัตลักษณ์
- คริวเรือมีรายได้และฐานะความเป็นอยู่ส่วนใหญ่ในระดับปานกลาง
- การบริหารจัดการยึดหลักธรรมาภิบาล
- มีการจัดโครงสร้างภายในที่เหมาะสมสอดคล้องกับภารกิจ
- มีการแบ่งงาน/มอบหมายหน้าที่รับผิดชอบ

การวิเคราะห์จุดอ่อน

การวิเคราะห์จุดอ่อน (Weakness = W) เป็นการพิจารณาปัจจัยภายในองค์กร และภายในเขตเทศบาล โดยการประเมินข้อเสียเปรียบหรือจุดด้อยของทรัพยากรทางการบริหาร การพัฒนาเทศบาล ซึ่งเป็นปัญหาอุปสรรคที่ขัดขวางมิให้ดำเนินงานบรรลุผลสำเร็จ ได้แก่

- บุคลากรในองค์กรขาดความรู้ ความเข้าใจด้านเทคโนโลยี และบทบาทหน้าที่ของตนในการปฏิบัติงาน
- บุคลากรมีการปฏิบัติหน้าที่ซับซ้อนหลายหน้าที่ บางหน้าที่ก็ขาดผู้ปฏิบัติงาน
- ประชาชนมีส่วนร่วมในการทำกิจกรรม และการพัฒนาไม่มากเท่าที่ควร
- พื้นผิวจราจรไม่สะดวก ถนนสายหลักแคบ
- ประชาชนสร้างบ้านเรือนติดกันมาก ไม่มีการปฏิบัติตามหลักการวางผังเมือง
- ประชาชนยังขาดความสามัคคี แยกแยกในชุมชน
- ขาดการจัดระเบียบของเมือง ขาดการบังคับใช้ผังเมืองอย่างเคร่งครัด

ปัจจัยภายนอก (การวิเคราะห์โอกาส/อุปสรรค)

โอกาส (Opportunity = O)

เป็นการวิเคราะห์พิจารณาถึงปัจจัยภายนอกเทศบาลตำบลท่านา โดยการประเมินโอกาสหรือเงื่อนไขคาดว่าจะอำนวยความสะดวกการบริหารการพัฒนาเทศบาลฯ ได้บรรลุผลสำเร็จในด้านเศรษฐกิจ สังคม การเมือง เทคโนโลยีและอื่น ๆ ได้ คือ

- ที่ตั้งของเทศบาลตั้งอยู่จุดศูนย์กลางของอำเภอกะปง มีหน่วยงานต่างๆมากมาย ทำให้เหมาะแก่การทำมาค้าขายของประชาชน และการติดต่อราชการ
- การคมนาคมที่สะดวก มีการตัดถนนเชื่อมทางสาย 4090 เขตเทศบาลท่านา ทะลุข้ามโรงพยาบาลกะปงชัยพัฒนา
- มีทุเรียนที่ขึ้นชื่อของจังหวัดพังงา คือทุเรียนสาริกา ช่วยเพิ่มรายได้แก่เกษตรกร

การวิเคราะห์อุปสรรค (Threat = T)

เป็นการพิจารณาปัจจัยภายนอกเทศบาล โดยการประเมินภาวะคุกคามหรือเงื่อนไขที่เป็นข้อจำกัดต่อการบริหารพัฒนาเทศบาลฯ บรรลุผลสำเร็จ ในด้านเศรษฐกิจสังคม การเมือง เทคโนโลยี ได้แก่

- ภาระหน้าที่เพิ่มมากขึ้น แต่บุคลากรมีน้อยและมีความรู้ในการปฏิบัติหน้าที่ งานที่ได้รับการถ่ายโอนจำกัด
- การได้รับจัดสรรงบประมาณที่น้อยลงและระยะเวลาการเบิกจ่ายไม่เหมาะสมกับเวลาการดำเนินการ
- กฎหมาย ระเบียบ ข้อบังคับมีการเปลี่ยนแปลงตลอดเวลา
- ไม่ได้ได้รับความสนใจด้านการท่องเที่ยวจากส่วนกลาง

3.2 การประเมินสถานการณ์สภาพแวดล้อมภายนอกที่เกี่ยวข้อง

-โอกาส (Opportunity = O)

1. มีการให้ความร่วมมือระหว่างองค์กรปกครองส่วนท้องถิ่น
2. ได้รับความช่วยเหลือจากองค์กรต่างๆ
3. นโยบายการกระจายอำนาจเป็นสาเหตุให้องค์กรปกครองส่วนท้องถิ่นต้องปรับบทบาท ภารกิจ หน้าที่ และพัฒนาระบบบริหารงานของท้องถิ่นให้มีความเข้มแข็งและมีระบบบริหารจัดการที่ดี
4. พระราชบัญญัติกำหนดแผนและขั้นตอนการกระจายอำนาจให้แก่องค์กรปกครองส่วนท้องถิ่น พ.ศ. 2542 กำหนดให้องค์กรปกครองส่วนท้องถิ่นมีอำนาจหน้าที่ในการจัดระบบบริการสาธารณะเพื่อประโยชน์ของประชาชนในท้องถิ่น โดยที่หน่วยงานราชการส่วนกลางและส่วนภูมิภาคส่งเสริมและสนับสนุนการถ่ายโอนภารกิจให้แก่องค์กรปกครองส่วนท้องถิ่น
5. รัฐบาลสนับสนุนให้แต่ละท้องถิ่นมีบทบาทในการอนุรักษ์ ฟื้นฟู เผยแพร่ และถ่ายทอดวัฒนธรรม ประเพณี และภูมิปัญญาท้องถิ่นมากขึ้น

-อุปสรรค (Threat = T)

1. สภาพการณ์ทางเศรษฐกิจในระดับประเทศ ในระดับภูมิภาคส่งผลต่อการพัฒนาท้องถิ่น
2. เกิดปัญหาภัยแล้งยาวนาน ทำให้ขาดแคลนน้ำอุปโภค - บริโภค ในช่วงฤดูแล้งและ ฝนจะตกหนักในช่วงฤดูฝนทำให้เกิดปัญหาอุทกภัย ดินโคลนถล่ม



3. ความทันสมัยและกระแสวัฒนธรรมต่างชาติ ทำให้ประชาชนในท้องถิ่นลืมนึกถึงรากฐานทางวัฒนธรรมที่มีอยู่ และหันไปนิยมวัฒนธรรมการบริโภคมากขึ้น
4. มีปัญหาสุขภาพ ปัญหายาเสพติด ปัญหาอาชญากรรม เพิ่มขึ้น
5. วิกฤติโลกร้อน ทำให้สภาพภูมิอากาศเปลี่ยนแปลงไป ส่งผลกระทบต่อ การดำรงชีวิตและการประกอบอาชีพด้านเกษตรกรรมที่ต้องพึ่งธรรมชาติ
6. สถานะการณ์ทางการเมืองที่ไม่มั่นคง นโยบายรัฐบาลที่ไม่มีความต่อเนื่องส่งผลกระทบต่อ การบริหารงานขององค์กรปกครองส่วนท้องถิ่น



ความเชื่อมโยงยุทธศาสตร์การพัฒนาจังหวัดกับยุทธศาสตร์การพัฒนาขององค์กรปกครองส่วนท้องถิ่น

โครงสร้างความเชื่อมโยงแผนยุทธศาสตร์การพัฒนาเทศบาลตำบลท่านา พ.ศ. 2561-2565

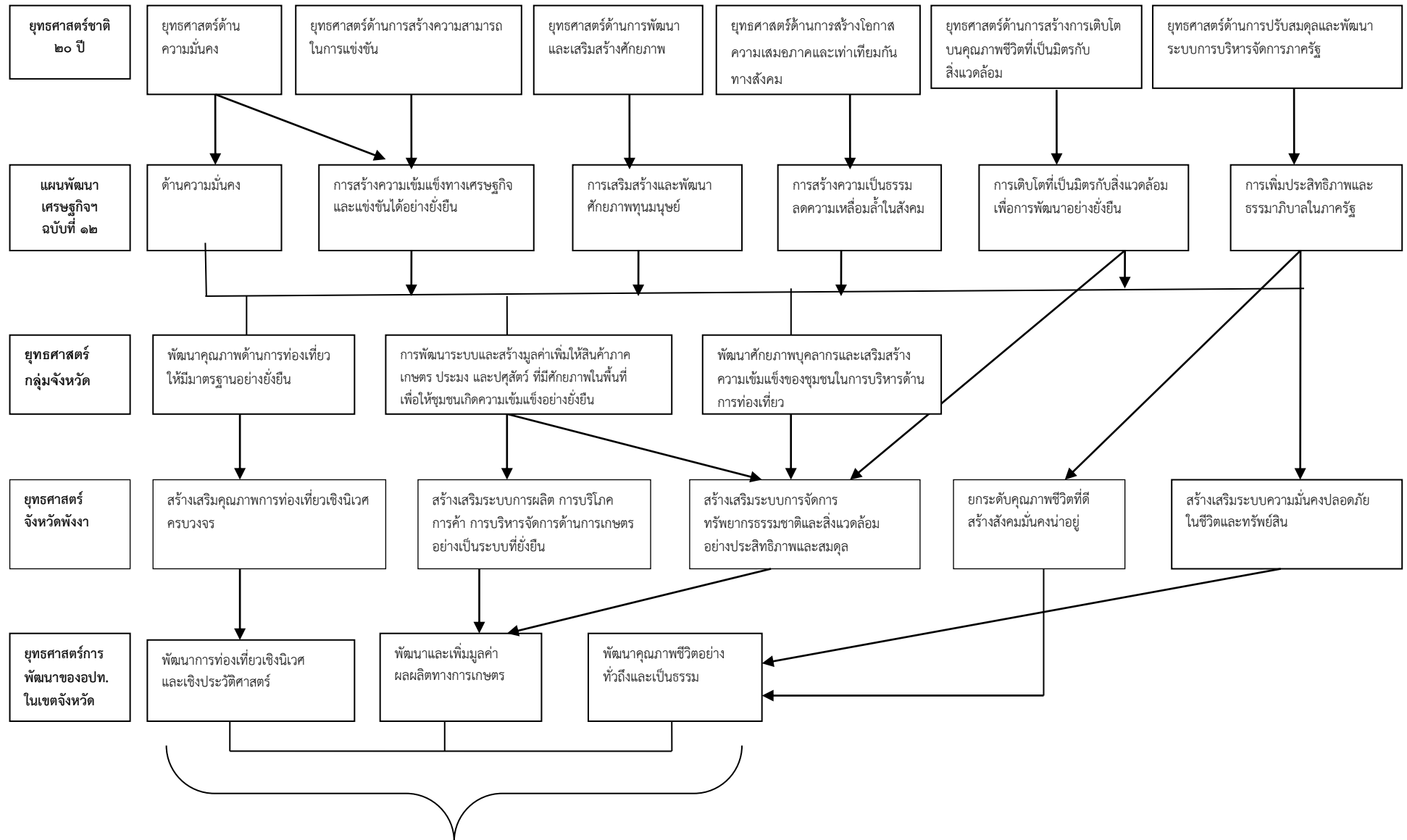

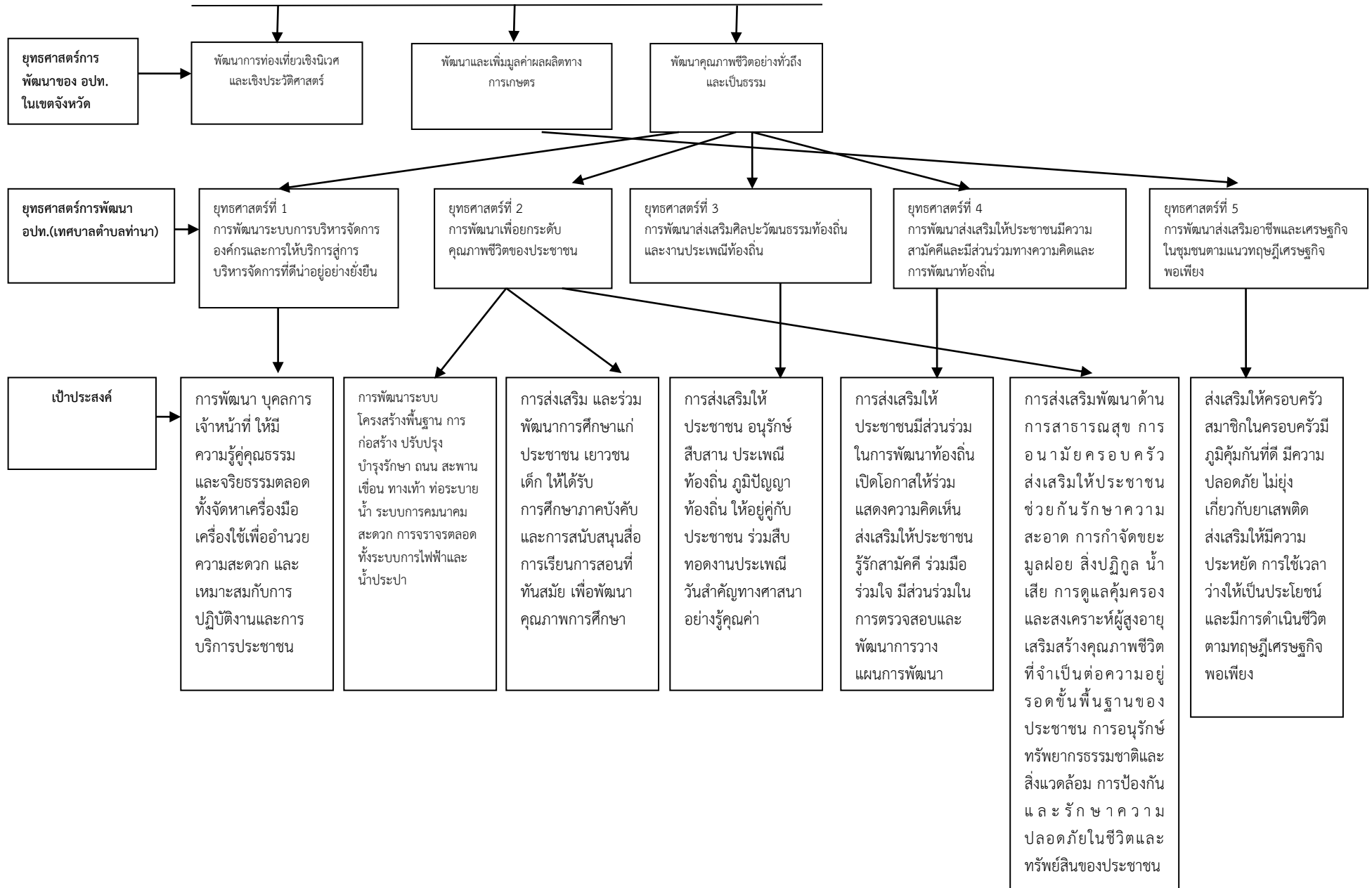

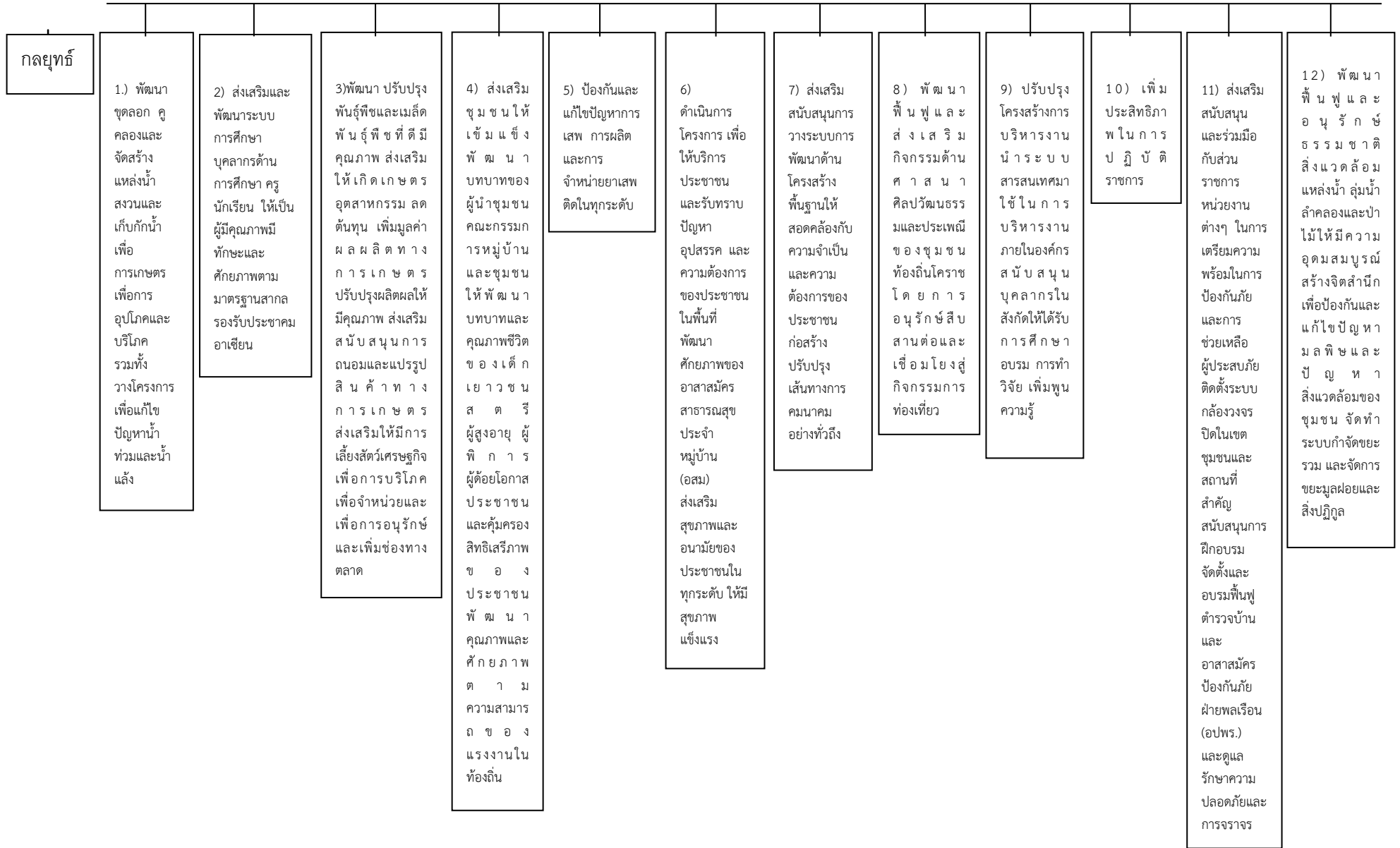



แผนผังยุทธศาสตร์ (Strategy Map)

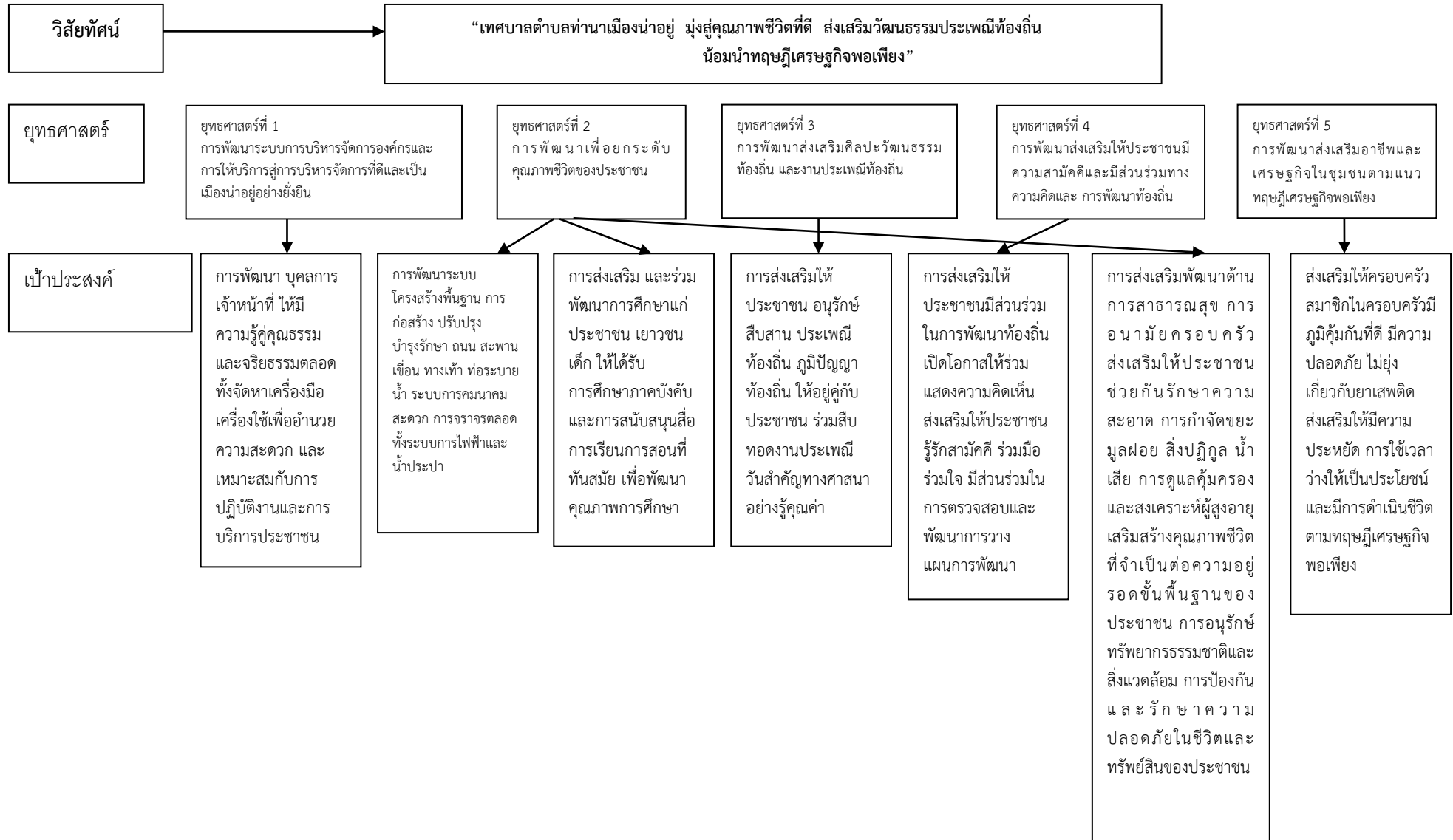

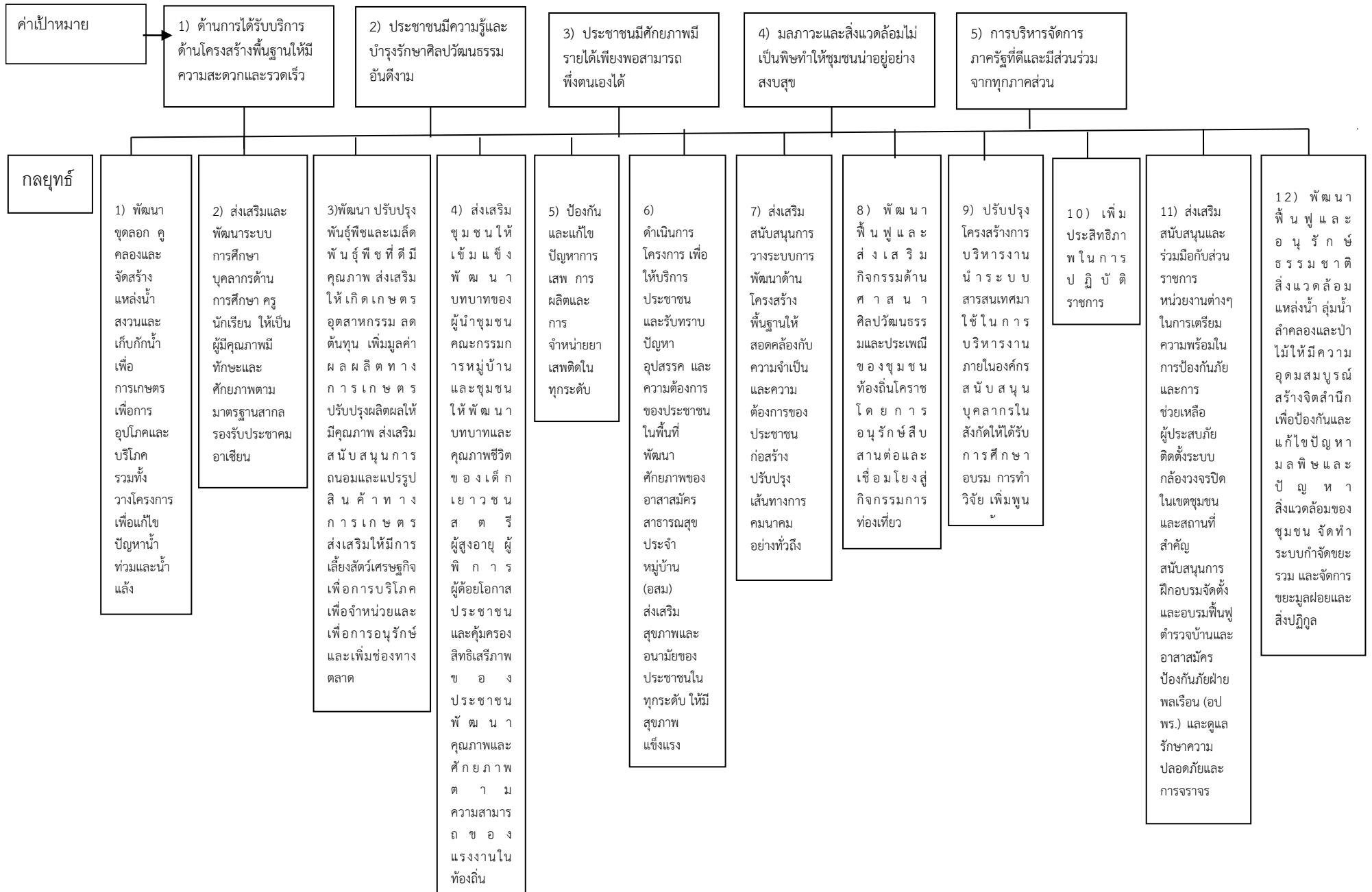

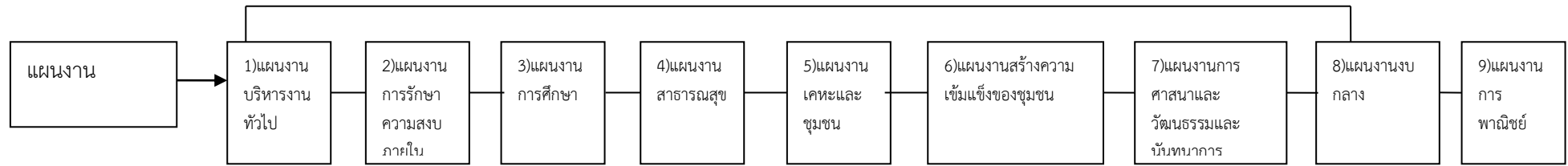

ส่วนที่ 3

การนำแผนพัฒนาท้องถิ่นไปสู่การปฏิบัติ

1. ยุทธศาสตร์การพัฒนาและแผนงาน

ที่	ยุทธศาสตร์	ด้าน	แผนงาน	หน่วยงาน รับผิดชอบหลัก	หน่วยงาน สนับสนุน
1	ยุทธศาสตร์ที่ 1 การพัฒนาระบบการบริหารจัดการองค์กรและการให้บริการสู่การบริหารจัดการที่ดีน่าอยู่อย่างยั่งยืน	-ด้านบริการชุมชนและสังคม -ด้านการเศรษฐกิจ -ด้านการดำเนินงานอื่นๆ	- แผนงานบริหารงานทั่วไป - แผนงานรักษาความสงบภายใน	สำนักปลัด กองการประปา กองคลัง	เทศบาลตำบลท่านา
2	ยุทธศาสตร์ที่ 2 การพัฒนาเพื่อยกระดับคุณภาพชีวิตของประชาชน	-ด้านบริการชุมชนและสังคม -ด้านการเศรษฐกิจ -ด้านการดำเนินงานอื่นๆ	- แผนงานเคหะและชุมชน - แผนงานบริหารงานทั่วไป - แผนงานการศึกษา - แผนงานสาธารณสุข - แผนงานการพาณิชย์ - แผนสร้างความเข้มแข็งของชุมชน	กองช่าง สำนักปลัด กองคลัง กองการศึกษา กองสาธารณสุขฯ กองการประปา	
3	ยุทธศาสตร์ที่ 3 การพัฒนาส่งเสริมศิลปวัฒนธรรมท้องถิ่น และงานประเพณีท้องถิ่น	-ด้านบริการชุมชนและสังคม -ด้านการเศรษฐกิจ -ด้านการดำเนินงานอื่นๆ	- แผนงานศาสนา วัฒนธรรมและ นันทนาการ	กองการศึกษา	
4	ยุทธศาสตร์ที่ 4 การพัฒนาส่งเสริมให้ประชาชนมีความสามัคคีและมีส่วนร่วมทางความคิดและการพัฒนาท้องถิ่น	-ด้านบริการชุมชนและสังคม -ด้านการเศรษฐกิจ -ด้านการดำเนินงานอื่นๆ	- แผนงานบริหารงานทั่วไป	สำนักปลัด	
5	ยุทธศาสตร์ที่ 5 การพัฒนาส่งเสริมอาชีพและเศรษฐกิจในชุมชนตามแนวทฤษฎีเศรษฐกิจพอเพียง	-ด้านบริการชุมชนและสังคม -ด้านการเศรษฐกิจ -ด้านการดำเนินงานอื่นๆ	- แผนงานสร้างความเข้มแข็งของชุมชน	สำนักปลัด	
รวม	5 ยุทธศาสตร์	4 ด้าน	9 แผนงาน	6 สำนัก/กอง	

บัญชีสรุปโครงการพัฒนา
แผนพัฒนาท้องถิ่น (พ.ศ.2561 - 2565)
เทศบาลตำบลท่านา อำเภอกะปง จังหวัดพังงา

ยุทธศาสตร์	ปี 2561		ปี 2562		ปี 2563		ปี 2564		ปี 2565		รวม 5 ปี	
	จำนวนโครงการ	งบประมาณ (บาท)	จำนวนโครงการ	งบประมาณ (บาท)	จำนวนโครงการ	งบประมาณ (บาท)	จำนวนโครงการ	งบประมาณ (บาท)	จำนวนโครงการ	งบประมาณ (บาท)	จำนวนโครงการ	งบประมาณ (บาท)
1. การพัฒนาระบบการบริหารจัดการองค์กรและการให้บริการสู่การบริหารจัดการที่ตื่นตัวอย่างยั่งยืน												
1.1 แผนงานบริหารงานทั่วไป	8	1,025,600	7	1,066,400	11	2,680,560	12	2,886,560	12	2,636,560	50	10,295,680
1.2 แผนงานรักษาความสงบภายใน	4	240,000	6	1,006,000	7	1,506,000	7	1,506,000	6	1,006,000	30	5,264,000
รวม	12	1,265,600	13	2,072,400	18	4,186,560	19	4,392,560	18	3,642,560	80	15,559,680
2 การพัฒนาเพื่อยกระดับคุณภาพชีวิตของประชาชน												
2.1 แผนงานเกษตรชุมชน	7	2,593,400	7	1,561,800	29	52,819,960	37	71,594,960	35	70,994,960	115	199,565,080
2.2 แผนงานบริหารงานทั่วไป	4	2,408,000	2	3,609,200	2	3,609,200	2	3,609,200	2	3,609,200	12	16,844,800
2.3 แผนงานการศึกษา	9	901,800	14	3,498,000	21	4,133,560	22	4,433,560	21	4,133,560	87	17,100,480
2.4 แผนงานสาธารณสุข	11	1,274,000	13	2,205,600	18	4,560,800	18	4,560,800	18	4,560,800	78	17,162,000
2.5 แผนงานการพาณิชย์	3	850,000	5	1,399,100	9	7,749,100	8	7,399,100	8	7,399,100	33	24,796,400
2.6 แผนงานสร้างความเข้มแข็งของชุมชน	4	2,350,000	4	2,350,000	8	2,830,000	8	2,730,000	8	2,730,000	32	12,990,000
รวม	38	10,377,200	45	14,623,700	87	75,702,620	95	94,327,620	92	93,427,620	357	288,458,760
3 การพัฒนาส่งเสริมศิลปวัฒนธรรมท้องถิ่นและงานประเพณีท้องถิ่น												
3.1 แผนงานศาสนาวัฒนธรรมและนันทนาการ	8	920,000	10	935,000	12	1,065,000	12	1,065,000	12	1,065,000	54	5,050,000
รวม	8	920,000	10	935,000	12	1,065,000	12	1,065,000	12	1,065,000	54	5,050,000
4 การพัฒนาส่งเสริมให้ประชาชนมีความสามัคคีและมีส่วนร่วมทางความคิดและการพัฒนาท้องถิ่น												
4.1 แผนงานบริหารงานทั่วไป	7	360,000	11	885,000	12	985,000	12	985,000	12	985,000	54	4,200,000
รวม	7	360,000	11	885,000	12	985,000	12	985,000	12	985,000	54	4,200,000

ยุทธศาสตร์	ปี 2561		ปี 2562		ปี 2563		ปี 2564		ปี 2565		รวม 5 ปี	
	จำนวนโครงการ	งบประมาณ (บาท)	จำนวนโครงการ	งบประมาณ (บาท)	จำนวนโครงการ	งบประมาณ (บาท)	จำนวนโครงการ	งบประมาณ (บาท)	จำนวนโครงการ	งบประมาณ (บาท)	จำนวนโครงการ	งบประมาณ (บาท)
5 การพัฒนาส่งเสริมอาชีพและเศรษฐกิจในชุมชน ตามแนวทางเศรษฐกิจพอเพียง												
5.1 แผนงานสร้างความเข้มแข็งของชุมชน	1	30,000	1	100,000	1	100,000	1	100,000	1	100,000	5	430,000
รวม	1	30,000	1	100,000	1	100,000	1	100,000	1	100,000	5	430,000
รวมโครงการพัฒนา	58	12,952,800	80	18,616,100	130	82,039,180	139	100,870,180	135	99,220,180	550	313,698,440
โครงการที่เกินศักยภาพขององค์กรปกครองส่วนท้องถิ่น												
การพัฒนาเพื่อยกระดับคุณภาพชีวิตของประชาชน												
- แผนงานเคหะและชุมชน	3	31,000,000	3	31,000,000	3	31,000,000	3	31,000,000	3	31,000,000	15	155,000,000
รวม	3	31,000,000	3	31,000,000	3	31,000,000	3	31,000,000	3	31,000,000	15	155,000,000
รวมทุกโครงการทั้งสิ้น	61	43,952,800	83	49,616,100	133	113,039,180	142	131,870,180	138	130,220,180	565	468,698,440

รายละเอียดโครงการพัฒนา
แผนพัฒนาท้องถิ่น (พ.ศ.2561-2565)
เทศบาลตำบลท่านา อำเภอกะปง จังหวัดพังงา

ก. ยุทธศาสตร์จังหวัดที่ 4 ยกกระดับคุณภาพชีวิตที่ดี สร้างสังคมมั่นคงน่าอยู่

ข. ยุทธศาสตร์การพัฒนาของ อปท. ในเขตจังหวัดที่ 3 พัฒนาคุณภาพชีวิตอย่างทั่วถึงและเป็นธรรม

1. ยุทธศาสตร์การพัฒนากระบวนการบริหารจัดการองค์กรและการให้บริการสู่การบริหารจัดการที่ต้นน้ำอย่างยั่งยืน

1.1 แผนงานบริหารงานทั่วไป

ที่	โครงการ	วัตถุประสงค์	เป้าหมาย (ผลผลิตของโครงการ)	งบประมาณ					ตัวชี้วัด (KPI)	ผลที่คาดว่าจะได้รับ	หน่วยงาน ที่รับผิดชอบหลัก
				2561 (บาท)	2562 (บาท)	2563 (บาท)	2564 (บาท)	2565 (บาท)			
1	โครงการอบรมด้านคุณธรรมและจริยธรรม	- เพื่อเสริมสร้างประสิทธิภาพในการปฏิบัติหน้าที่และส่งเสริมการบริหารกิจการบ้านเมืองที่ดี	-ผู้บริหาร ผู้ช่วยผู้บริหาร สมาชิกสภา พนักงานเทศบาล และพนักงานจ้างได้เข้าร่วมกิจกรรม	-	-	100,000	100,000	100,000	จำนวนกลุ่มเป้าหมายของโครงการที่จัด	- บุคลากรในองค์กรได้รับการปลูกฝังค่านิยมที่ดีและจิตสำนึกการทำงานเพื่อสังคม	สำนักปลัด
2	โครงการจ้างเหมาบริการบุคคลธรรมดา เพื่อปฏิบัติงานรักษาความปลอดภัยสำนักงานเทศบาลตำบลท่านา	-เพื่อจ้างเหมาบริการบุคคลธรรมดา รักษาความปลอดภัยสำนักงานเทศบาล	ความปลอดภัยของสำนักงานเทศบาลตำบลท่านา	96,000	96,000	96,000	96,000	96,000	ประสิทธิภาพในการปฏิบัติงาน	สำนักงานเทศบาลตำบลท่านามีความปลอดภัย	สำนักปลัด
3	โครงการจ้างเหมาบริการบุคคลธรรมดา เพื่อปฏิบัติงานทำความสะอาดสำนักงานเทศบาลตำบลท่านา	-เพื่อจ้างเหมาบริการบุคคลธรรมดา ทำความสะอาดสำนักงานเทศบาลตำบลท่านา	- อาคารสำนักงานเทศบาลตำบลท่านามีความสะอาดเรียบร้อย	108,000	109,200	109,200	109,200	109,200	สำนักงานมีความสะอาดเรียบร้อย	อาคารสำนักงานเทศบาลมีความสะอาดเรียบร้อย	สำนักปลัด

1. ยุทธศาสตร์การพัฒนาระบบการบริหารจัดการองค์กรและการให้บริการสู่การบริหารจัดการที่ดำเนินงานอย่างยั่งยืน

1.1 แผนงานบริหารงานทั่วไป

ที่	โครงการ	วัตถุประสงค์	เป้าหมาย (ผลผลิตของโครงการ)	งบประมาณ					ตัวชี้วัด (KPI)	ผลที่คาดว่าจะได้รับ	หน่วยงาน ที่รับผิดชอบหลัก
				2561 (บาท)	2562 (บาท)	2563 (บาท)	2564 (บาท)	2565 (บาท)			
4	โครงการเลือกตั้งสมาชิกสภาเทศบาล และผู้บริหารเทศบาล (นายกเทศมนตรี)	-เพื่อดำเนินการเลือกตั้งให้มีสมาชิกสภาเทศบาลและผู้บริหารเทศบาล (นายกเทศมนตรี) -เพื่อส่งเสริมสนับสนุนให้ประชาชนมีส่วนร่วมในการปกครองตนเองตามระบอบประชาธิปไตย	ดำเนินการจัดการเลือกตั้งสมาชิกสภาเทศบาล และผู้บริหารเทศบาล (นายกเทศมนตรี) -ดำเนินการจัดการเลือกตั้งซ่อมสมาชิกสภาเทศบาล	100,000	200,000	200,000	200,000	200,000	การจัดการเลือกตั้ง เป็นไปด้วยความเรียบร้อย	การจัดการเลือกตั้งสามารถดำเนินการได้เป็นที่เรียบร้อย	สำนักปลัด
5	โครงการจัดซื้อเก้าอี้พลาสติกเพื่อใช้ในศาลาอเนกประสงค์เทศบาลตำบลท่านา	จัดซื้อเก้าอี้พลาสติก	มีเก้าอี้บริการประชาชนอย่างเพียงพอ	100,000	-	-	-	50,000	จำนวนเก้าอี้ที่จัดซื้อ	ศาลาอเนกประสงค์มีเก้าอี้เพียงพอในการบริการประชาชน	สำนักปลัด
6	โครงการจ้างเหมาบริการบุคคลธรรมดาเพื่อปฏิบัติงานและปฏิบัติหน้าที่ในตำแหน่ง ผู้ช่วยเจ้าพนักงานจัดเก็บรายได้	เพื่อจัดเก็บรายได้ให้ครบถ้วน และเพื่อจัดทำแผนที่ภาษีและทะเบียนทรัพย์สินให้เสร็จสิ้นเรียบร้อย	เทศบาลตำบลท่านาได้รับรายได้อย่างครบถ้วนและมีแผนที่ภาษีและทะเบียนทรัพย์สินไว้ใช้ในการปฏิบัติงานราชการ	133,800	137,400	141,480	141,480	141,480	ความสำเร็จของงานในหน้าที่	เทศบาลตำบลท่านามีรายได้ครบถ้วนและมีแผนที่ภาษีและทะเบียนทรัพย์สินไว้ใช้ในการปฏิบัติงานราชการ	กองคลัง
7	โครงการจ้างเหมาบริการบุคคลธรรมดาเพื่อปฏิบัติงานและปฏิบัติหน้าที่ในตำแหน่ง ผู้ช่วยเจ้าพนักงานพัสดุ	เพื่อให้การจัดซื้อจัดจ้างและการบริหารงานพัสดุของเทศบาลตำบลท่านาเป็นไปอย่างมีประสิทธิภาพและรวดเร็วยิ่งขึ้น	การจัดซื้อจัดจ้างและการบริหารงานพัสดุของเทศบาลตำบลท่านาเป็นไปอย่างมีประสิทธิภาพและรวดเร็วยิ่งขึ้น	133,800	137,400	141,480	141,480	141,480	ความสำเร็จของงานในหน้าที่	การจัดซื้อจัดจ้างและการบริหารงานพัสดุของเทศบาลตำบลท่านาเป็นไปอย่างมีประสิทธิภาพและรวดเร็วยิ่งขึ้น	กองคลัง

1. ยุทธศาสตร์การพัฒนากระบวนการบริหารจัดการองค์กรและการให้บริการสู่การบริหารจัดการที่ดำเนินงานอย่างยั่งยืน

1.1 แผนงานบริหารงานทั่วไป

ที่	โครงการ	วัตถุประสงค์	เป้าหมาย (ผลผลิตของโครงการ)	งบประมาณ					ตัวชี้วัด (KPI)	ผลที่คาดว่าจะได้รับ	หน่วยงาน ที่รับผิดชอบ หลัก
				2561 (บาท)	2562 (บาท)	2563 (บาท)	2564 (บาท)	2565 (บาท)			
8	โครงการจ้างเหมาบริการบุคคลธรรมดาเพื่อปฏิบัติงานและปฏิบัติหน้าที่ในตำแหน่ง ผู้ช่วยนักวิชาการเงินและบัญชี	เพื่อจัดทำงบการเงินประจำเดือน/ปี ให้เป็นปัจจุบันและถูกต้องครบถ้วน และจัดทำร่างเทศบัญญัติงบประมาณรายจ่ายฯ ให้แล้วเสร็จตามระยะเวลาที่กำหนด	เทศบาลตำบลท่าฉลอมมีงบการเงินประจำเดือน/ปี ที่ถูกต้องครบถ้วน และมีร่างเทศบัญญัติงบประมาณรายจ่ายฯ ไว้เสนอต่อสภาเทศบาลตามระยะเวลาที่ระเบียบกำหนดไว้	162,000	168,000	174,000	180,000	180,000	ความสำเร็จของงานในหน้าที่	เทศบาลตำบลท่าฉลอมมีงบการเงินประจำเดือน/ปี ที่ถูกต้องครบถ้วน และมีร่างเทศบัญญัติงบประมาณรายจ่ายฯ ไว้เสนอต่อสภาเทศบาลตามระยะเวลาที่ระเบียบกำหนดไว้	กองคลัง
9	โครงการจ้างเหมาบริการบุคคลธรรมดาเพื่อปฏิบัติงานและปฏิบัติหน้าที่ในตำแหน่ง ผู้ช่วยพนักงานดับเพลิง จำนวน 2 อัตรา	ทำหน้าที่เป็นพนักงานประจำรถดับเพลิงเพื่อช่วยเหลือในการดับเพลิง ทำหน้าที่ประจำรถบรรทุกน้ำเพื่อช่วยเหลือการปฏิบัติงานของพนักงานขับรถบรรทุกน้ำ	การปฏิบัติงานของรถดับเพลิงและรถบรรทุกน้ำเป็นไปอย่างมีประสิทธิภาพยิ่งขึ้น	192,000	218,400	218,400	218,400	218,400	ประสิทธิภาพในการปฏิบัติงาน	การปฏิบัติงานของรถดับเพลิงและรถบรรทุกน้ำเป็นไปอย่างมีประสิทธิภาพยิ่งขึ้น	สำนักปลัด
10	โครงการปรับปรุงแผนที่ภาษีและทะเบียนทรัพย์สิน	1. เพื่อให้มีแผนที่ภาษีที่ครบถ้วน 2. เพื่อเพิ่มรายได้ในการจัดเก็บภาษีต่าง ๆ	ปรับปรุงระบบแผนที่ภาษีและทะเบียนทรัพย์สิน ครอบคลุมพื้นที่ทั้งหมดของเทศบาลตำบลท่าฉลอม	-	-	500,000	500,000	500,000	จัดเก็บรายได้เพิ่มขึ้นในอัตราร้อยละ 50	1. มีฐานข้อมูล ทะเบียนภาษี/ทรัพย์สินที่ครบถ้วนสมบูรณ์ 2. สามารถจัดเก็บรายได้เพิ่มมากขึ้น	กองคลัง

1. ยุทธศาสตร์การพัฒนาระบบการบริหารจัดการองค์กรและการให้บริการสู่การบริหารจัดการที่ดำเนินงานอย่างยั่งยืน

1.1 แผนงานบริหารงานทั่วไป

ที่	โครงการ	วัตถุประสงค์	เป้าหมาย (ผลผลิตของโครงการ)	งบประมาณ					ตัวชี้วัด (KPI)	ผลที่คาดว่าจะได้รับ	หน่วยงาน ที่รับผิดชอบหลัก
				2561 (บาท)	2562 (บาท)	2563 (บาท)	2564 (บาท)	2565 (บาท)			
11	โครงการฝึกอบรม ทักษะศึกษาดูงานของพนักงานเทศบาล ผู้บริหารท้องถิ่น สมาชิกสภาเทศบาล คณะกรรมการชุมชน และภาคีเครือข่ายภาคประชาชน และภาคีเครือข่ายภาคประชาชน	- เพื่อพัฒนาศักยภาพพนักงาน ผู้บริหารท้องถิ่น สมาชิกสภาเทศบาล คณะกรรมการชุมชน และภาคีเครือข่ายภาคประชาชน - เป็นการศึกษาดูงานแลกเปลี่ยนเรียนรู้ประสบการณ์	จัดฝึกอบรม และศึกษาดูงานต่างจังหวัด	-	-	700,000	700,000	700,000	ร้อยละ 90 ของกลุ่มบุคคลดังกล่าวได้รับการพัฒนา ศักยภาพทักษะ และมีความพึงพอใจ	เกิดการพัฒนาคณะและหลอมรวมคนให้เป็นหนึ่งเดียวกัน	สำนักปลัด งานพัฒนา ชุมชน
12	โครงการปรับปรุง อาคารศูนย์ผู้สูงอายุเทศบาลตำบลท่านา	- เพื่อป้องกันการทาลายทรัพย์สินในศูนย์ผู้สูงอายุ - เพื่อป้องกันน้ำการรั่วไหลของน้ำฝน	จัดทำเหล็กดัด ประตูและหน้าต่าง ศูนย์ผู้สูงอายุ ซ่อมเปลี่ยนหลังคา, ฝ้าเพดาน ปรับปรุงห้องน้ำห้องส้วม และอื่นๆ ของอาคารศูนย์ผู้สูงอายุ เทศบาลตำบลท่านา	-	-	300,000	300,000	-	จำนวนรายการที่ได้รับการปรับปรุง	- ทรัพย์สินของศูนย์ผู้สูงอายุไม่ถูกทาลาย - รักษาอาคารให้สามารถใช้งานได้ตามปกติ	สำนักปลัด งานพัฒนา ชุมชน
13	โครงการจัดตั้งศูนย์ปฏิบัติงานแผนที่ภาษีและทะเบียนทรัพย์สิน	- เพื่อจัดตั้งศูนย์ปฏิบัติงานแผนที่ภาษีและทะเบียนทรัพย์สิน	- เพื่อให้มีสถานที่ปฏิบัติงานแผนที่ภาษีและทะเบียนทรัพย์สินอย่างชัดเจน และเพื่อให้เจ้าหน้าที่มีความรู้ความเข้าใจเกี่ยวกับการจัดทำแผนที่ภาษีและทะเบียนทรัพย์สินอย่างถูกต้อง	-	-	-	200,000	200,000	ศูนย์ปฏิบัติงานแผนที่ภาษีและทะเบียนทรัพย์สิน 1 แห่ง	- เทศบาลตำบลท่านา มีแผนที่ภาษีและทะเบียนทรัพย์สินไว้ใช้ในการปฏิบัติงานราชการ	กองคลัง

1. ยุทธศาสตร์การพัฒนาระบบการบริหารจัดการองค์กรและการให้บริการสู่การบริหารจัดการที่ดำเนินงานอย่างยั่งยืน

1.2 แผนงานรักษาความสงบภายใน

ที่	โครงการ	วัตถุประสงค์	เป้าหมาย (ผลผลิตของโครงการ)	งบประมาณ					ตัวชี้วัด (KPI)	ผลที่คาดว่าจะได้รับ	หน่วยงาน ที่รับผิดชอบ หลัก
				2561 (บาท)	2562 (บาท)	2563 (บาท)	2564 (บาท)	2565 (บาท)			
1	โครงการพัฒนาเจ้าหน้าที่งานป้องกันและบรรเทาสาธารณภัย	- เพื่อให้ผู้เข้ารับการฝึกอบรมมีความรู้ความเข้าใจหลักการบริหารจัดการสาธารณภัย - เพื่อพัฒนาเจ้าหน้าที่งานป้องกันฯ ให้มีประสิทธิภาพมากขึ้น	- พนักงานเทศบาล พนักงานจ้างงานป้องกันฯ	25,000	25,000	25,000	25,000	25,000	จำนวนกลุ่มเป้าหมายเข้ารับการฝึกอบรม	- เจ้าหน้าที่งานป้องกันฯ มีประสิทธิภาพในการทำงานมากขึ้น	สำนักปลัด (งานป้องกันฯ)
2	โครงการจัดหา บำรุงรักษาเครื่องมือเครื่องใช้ในงานป้องกันและบรรเทาสาธารณภัย	- เพื่อให้มีเครื่องมือเครื่องใช้ในงานป้องกันฯ อยู่ในสภาพพร้อมใช้งาน - เพื่อให้เจ้าหน้าที่ปลอดภัยจากการทำงาน	- จัดซื้อสายส่งดับเพลิงจำนวน 10 เส้น - จัดซื้อเครื่องดับเพลิงชนิดผงเคมีแห้ง ขนาด 15 ปอนด์ จำนวน 10 ถัง	-	80,000	80,000	80,000	80,000	เครื่องมือเครื่องใช้เพียงพอพร้อมใช้งาน	- เครื่องมือเครื่องใช้มีสภาพพร้อมใช้งาน - มีอายุการใช้งานนานขึ้น	สำนักปลัด (งานป้องกันฯ)
3	โครงการฝึกอบรมทบทวน อปพร. ป้องกันภัยฝ่ายพลเรือนเทศบาลตำบลท่านา	- เพื่อให้สมาชิกมีความพร้อมและสามารถดำเนินการ และปฏิบัติการได้อย่างสม่ำเสมอ	สมาชิก อปพร.เทศบาลตำบลท่านา ทุกคน	150,000	150,000	150,000	150,000	150,000	จำนวน อปพร. ที่เข้าฝึกอบรม	สมาชิก อปพร. มีความพร้อมและกระตือรือร้นในการปฏิบัติงาน	สำนักปลัด (งานป้องกันฯ)
4	โครงการซักซ้อมแผนป้องกันภัย	- เพื่อจ่ายเป็นค่าใช้จ่ายในการฝึกซ้อมแผนจ่ายอื่น ๆ เพื่อเตรียมความพร้อมในการป้องกันและบรรเทาสาธารณภัย	สมาชิก อปพร. และพนักงานดับเพลิง เทศบาลตำบลท่านา ประชาชนในเขตเทศบาลตำบลท่านา	30,000	80,000	80,000	80,000	80,000	จำนวนกลุ่มเป้าหมายที่เข้าร่วม	พนักงานและเจ้าหน้าที่สามารถปฏิบัติงานได้เป็นอย่างดีเป็นไปตามแผนที่วางไว้	สำนักปลัด (งานป้องกันฯ)

1. ยุทธศาสตร์การพัฒนากระบวนการบริหารจัดการองค์กรและการให้บริการสู่การบริหารจัดการที่ดำเนินงานอย่างยั่งยืน

1.2 แผนงานรักษาความสงบภายใน

ที่	โครงการ	วัตถุประสงค์	เป้าหมาย (ผลผลิตของโครงการ)	งบประมาณ					ตัวชี้วัด (KPI)	ผลที่คาดว่าจะได้รับ	หน่วยงาน ที่รับผิดชอบหลัก
				2561 (บาท)	2562 (บาท)	2563 (บาท)	2564 (บาท)	2565 (บาท)			
5	โครงการรณรงค์ป้องกันและลดอุบัติเหตุทางถนนช่วงเทศกาลปีใหม่และสงกรานต์	-เพื่อป้องกันและลดอุบัติเหตุทางถนนช่วงเทศกาลปีใหม่และสงกรานต์	เจ้าหน้าที่ปฏิบัติงานประจำจุด 6 คน รวม 7 วันๆละ 3 ผลัด ช่วงเทศกาลปีใหม่และสงกรานต์	35,000	35,000	35,000	35,000	35,000	จำนวนอุบัติเหตุลดลง	-ประชาชนมีความปลอดภัยส่งผลให้ลดอุบัติเหตุทางถนนช่วงเทศกาลปีใหม่และสงกรานต์ลดลง	สำนักปลัด (งานป้องกันฯ)
6	โครงการก่อสร้างถังสำรองน้ำดับเพลิงขนาดความจุไม่น้อยกว่า 20,000 ลิตร	เพื่อให้การบรรจุน้ำใส่รถยนต์ดับเพลิงรวดเร็วทันเหตุการณ์ และสำรองน้ำกรณีน้ำประปาไม่ไหล	ก่อสร้างถังสำรองน้ำดับเพลิง	-	-	500,000	500,000	-	ขนาดความจุของถังรองน้ำ	สามารถลดการสูญเสียชีวิตและทรัพย์สินของประชาชนและของรัฐ	สำนักปลัด (งานป้องกันฯ)
7	โครงการติดตั้งกล้องโทรทัศน์วงจรปิด	เพื่อเฝ้าระวังและป้องกัน การก่ออาชญากรรม ปัญหาอาชญากรรม ปัญหา การลักทรัพย์ และภัยต่างๆ	ติดตั้งกล้องวงจรปิด แบบภายนอกอาคาร พร้อมอุปกรณ์และเครื่องบันทึกภาพ บริเวณจุดเสี่ยงภายในเขตพื้นที่เทศบาลตำบลท่านา	-	636,000	636,000	636,000	636,000	จำนวนกล้องที่ติดตั้ง	เพื่อให้ประชาชนในเขตพื้นที่เทศบาลตำบลท่านา เกิดความปลอดภัยในชีวิตและทรัพย์สิน ลดการก่ออาชญากรรม ลักทรัพย์	สำนักปลัด (งานป้องกันฯ)

รายละเอียดโครงการพัฒนา
แผนพัฒนาท้องถิ่น (พ.ศ.2561-2565)
เทศบาลตำบลท่านา อำเภอกะปง จังหวัดพังงา

ก. ยุทธศาสตร์จังหวัดที่ 4 ยกระดับคุณภาพชีวิตที่ดี สร้างสังคมมั่นคงน่าอยู่

ข. ยุทธศาสตร์การพัฒนาของ อปท. ในเขตจังหวัดที่ 3 พัฒนาคุณภาพชีวิตอย่างทั่วถึงและเป็นธรรม

2. ยุทธศาสตร์การพัฒนาเพื่อยกระดับคุณภาพชีวิตของประชาชน

2.1 แผนงานเคหะและชุมชน

ที่	โครงการ	วัตถุประสงค์	เป้าหมาย (ผลผลิตของโครงการ)	งบประมาณ					ตัวชี้วัด (KPI)	ผลที่คาดว่าจะได้รับ	หน่วยงาน ที่รับผิดชอบหลัก
				2561 (บาท)	2562 (บาท)	2563 (บาท)	2564 (บาท)	2565 (บาท)			
1	โครงการก่อสร้างถนน คสล. โรงฆ่าสัตว์ - ซอยสุขาภิบาล	เพื่อเพิ่มเส้นทางคมนาคมในการเดินทางสะดวกสบายมากขึ้น	ก่อสร้างถนน คสลกว้าง 6.00 เมตร ยาว 150 เมตร	-	-	-	1,200,000	1,200,000	ถนน คสล. โรงฆ่าสัตว์ 1 สาย	ประชาชนเดินทางสะดวกสบาย	กองช่าง
2	โครงการขุดลอกร่องระบายน้ำจากหนองน้ำโรงเลื่อย ไปลงคลองกะปงตามแนวคูระบายน้ำเดิม	-เพื่อให้ น้ำระบาย ไปลงคลองกะปง ไม่เกิดปัญหาน้ำท่วม	น้ำระบาย ไม่อุดตันบริเวณตลาด/ชุมชน	-	-	500,000	500,000	500,000	การระบายน้ำทำงานได้อย่างมีประสิทธิภาพ	- ร่องน้ำตลาด (ลานโล่ง) ระบายได้ดี ไม่ท่วมขัง	กองช่าง
3	โครงการปรับปรุงภูมิทัศน์ บริเวณหอนาฬิกาเก่า เทศบาลตำบลท่านา	เพื่อความสวยงาม เป็นเมืองน่าอยู่	เพื่อสร้างเป็นสวนเฉลิมพระเกียรติ สมเด็จพระนางเจ้าสุทิดา พัชรสุธาพิมลลักษณ พระบรมราชินี	-	-	300,000	300,000	300,000	สวนเฉลิมพระเกียรติ ฯ 1 สวน	- เพื่อใช้เป็นสถานที่พักผ่อน	กองช่าง
4	โครงการก่อสร้างคูระบายน้ำทดแทนของเดิมที่ชำรุดเสียหาย พร้อมทั้งปรับปรุงถนนลาดยางแอสฟัลท์ติก คอนกรีต , วางท่อประปา และจัดระบบเสาไฟฟ้าและสายไฟฟ้าใหม่ บริเวณตลาดปากถัก ถนนตะกั่วป่า-กะปง	- เพื่อป้องกันน้ำท่วมขัง, เพื่อความสะดวกและปลอดภัยในการสัญจรไปมาของประชาชน , เพื่อให้ระบบประปา เสาไฟฟ้า และสายไฟฟ้า มีความเป็นระเบียบเรียบร้อย	- ก่อสร้างคูระบายน้ำ - ปรับปรุงถนนลาดยางแอสฟัลท์ติกคอนกรีต - วางท่อประปา - จัดระบบเสาไฟฟ้าและสายไฟฟ้า	-	-	10,000,000	10,000,000	10,000,000	ดำเนินงานทั้งโครงการ	- ลดปัญหาน้ำท่วมขัง - เกิดความสะดวกและปลอดภัยในการสัญจรไปมาของประชาชน - ระบบประปา เสาไฟฟ้า และสายไฟฟ้า มีความเป็นระเบียบเรียบร้อย	กองช่าง

2. ยุทธศาสตร์การพัฒนาเพื่อยกระดับคุณภาพชีวิตของประชาชน

2.1 แผนงานเคหะและชุมชน

ที่	โครงการ	วัตถุประสงค์	เป้าหมาย (ผลผลิตของโครงการ)	งบประมาณ					ตัวชี้วัด (KPI)	ผลที่คาดว่าจะได้รับ	หน่วยงาน ที่รับผิดชอบหลัก
				2561 (บาท)	2562 (บาท)	2563 (บาท)	2564 (บาท)	2565 (บาท)			
5	โครงการเปลี่ยน/ซ่อมแซม/ปรับปรุงฝาท่อในเขตเทศบาลตำบลท่านา	-เพื่อซ่อมแซม/เปลี่ยนฝาท่อระบายน้ำให้สามารถใช้งานได้อย่างปลอดภัย	เปลี่ยน/ซ่อมแซมฝาท่อระบายน้ำที่เกิดการชำรุดสามารถเสียหายภายในเขตเทศบาลทั้งหมด	-	-	100,000	100,000	-	จำนวนฝาท่อที่ได้รับการเปลี่ยน/ซ่อม	ประชาชนได้รับความพึงพอใจและเกิดความปลอดภัยจากการปรับปรุงฝาท่อระบายน้ำที่ชำรุด	กองช่าง
6	โครงการติดตั้ง/ปรับปรุงระบบไฟฟ้าถนนในเขตเทศบาล	- เพื่อให้แสงสว่างยามค่ำคืนแก่ประชาชนและผู้สัญจร	- ติดตั้ง/ปรับปรุง ระบบไฟฟ้า ถนน -ซื้อชุดโคมไฟเพิ่ม -ขยายหม้อแปลงไฟฟ้าหน้าตลาดปากถัก	-	-	600,000	600,000	600,000	จำนวนไฟฟ้าที่ติดตั้ง/จำนวนครั้งที่ปรับปรุง	ประชาชนและผู้สัญจรเกิดความปลอดภัยในชีวิตทรัพย์สินและในยามค่ำคืน	กองช่าง
7	โครงการก่อสร้างท่อคู คสล. ลอดถนน ซอยสุขาภิบาล 10 หนองน้ำบางวัง	-เพื่อป้องกันน้ำท่วมและเป็นการทำให้บ้านเมืองมีความสวยงามเป็นระเบียบเรียบร้อย	ก่อสร้างท่อคู คสล.ลอดถนน ซอยสุขาภิบาล 10 หนองน้ำบางวัง	-	-	450,000	450,000	450,000	จำนวนท่อคู คสล.	-ประชาชนได้รับปลอดภัยและช่วยลดน้ำท่วมบ้านเมืองมีความเป็นระเบียบเรียบร้อย สวยงาม	กองช่าง
8	โครงการก่อสร้างคูระบายน้ำ ในเขตเทศบาลตำบลท่านา	-เพื่อไม่ให้เกิดน้ำท่วมขังบริเวณดังกล่าว	-ก่อสร้างคูระบายน้ำ คสล. ในเขตเทศบาลตำบลท่านา (ตามแบบที่เทศบาลกำหนด)	-	-	8,000,000	8,000,000	8,000,000	จำนวนพื้นที่ที่ได้รับการก่อสร้างคูระบายน้ำ	-ประชาชนมีคูระบายน้ำ ไม่มีกลิ่นเหม็น	กองช่าง

2. ยุทธศาสตร์การพัฒนาเพื่อยกระดับคุณภาพชีวิตของประชาชน

2.1 แผนงานเคหะและชุมชน

ที่	โครงการ	วัตถุประสงค์	เป้าหมาย (ผลผลิตของโครงการ)	งบประมาณ					ตัวชี้วัด (KPI)	ผลที่คาดว่าจะได้รับ	หน่วยงาน ที่รับผิดชอบ หลัก
				2561 (บาท)	2562 (บาท)	2563 (บาท)	2564 (บาท)	2565 (บาท)			
9	โครงการก่อสร้างถนนและเชื่อมต่อ ริมถนนกับฟุตบอลถนนสาย ตะกั่วป่า - กะปงตลอดสายในเขต รับผิดชอบ 4175	- เพื่อให้มีความปลอดภัยในการใช้รถ ใช้ถนน - เพื่อให้ประชาชนได้รับความ สะดวกและบ้านเมืองมีความ เป็นระเบียบ	ก่อสร้างถนนแอสฟัลติก คอนกรีตเชื่อมต่อกับริม ถนนกับฟุตบอลถนนสาย ตะกั่วป่ากะปง (ตามแบบที่เทศบาลกำหนด)	1,000,000	-	1,000,000	1,000,000	1,000,000	ระยะทาง ของถนน	-ประชาชนได้รับความ สะดวกและปลอดภัย ในการใช้รถใช้ถนน	กองช่าง *
10	โครงการติดตั้งตู้ควบคุมไฟฟ้า เปิดปิดอัตโนมัติระบบใช้แสงสว่าง	เพื่อใช้เป็นระบบเปิด-ปิด ไฟฟ้าสาธารณะ	-ตู้ควบคุมไฟฟ้าอัตโนมัติ จำนวน 5 ชุด	-	-	-	75,000	75,000	จำนวนตู้ ควบคุมไฟฟ้า	มีการควบคุมกำหนดการ เปิด - ปิดอย่างเป็นระบบ ต่อเนื่อง	กองช่าง
11	โครงการก่อสร้างถนน คสล. ซอยสุขาภิบาล 6 เทศบาลตำบลท่านา	-เพื่อให้ถนนได้รับการปรับปรุง ให้มีสภาพที่ดีขึ้น -เพื่อให้บริการแก่ประชาชนได้มีเส้นทาง คมนาคมที่ทั่วถึง	- การก่อสร้างถนน ค.ส.ล. บริเวณซอยสุขาภิบาล 6 (ตามแบบที่เทศบาลกำหนด)	-	-	500,000	500,000	500,000	ถนน คสล. ช.สุขาภิบาล 1 สาย	ชุมชนมีถนนที่ได้มาตรฐาน การคมนาคมขนส่งเป็น เป็นไปอย่างทั่วถึง	กองช่าง
12	โครงการรื้อระบายน้ำรูปตัวยู คอนกรีตเสริมเหล็กและรื้อ ระบบท่อระบายน้ำเปลี่ยนท่อ เป็น PE เบียงเบนแนวท่อใหม่	เพื่อให้ระบบระบายน้ำใน เขตเทศบาลดีขึ้น ลดปัญหาน้ำท่วมขัง ระบบการส่งน้ำ ประปาดีขึ้น	ก่อสร้างระบายน้ำและรื้อระบบ ท่อน้ำประปา (ตามแบบที่เทศบาลฯ กำหนด)	-	-	400,000	400,000	400,000	การระบายน้ำ ได้ดี ลดปัญหา น้ำท่วมขัง	มีระบายน้ำที่มีการ ระบายน้ำที่ดีขึ้น มีท่อประปาที่ดีขึ้น	กองช่าง

2. ยุทธศาสตร์การพัฒนาเพื่อยกระดับคุณภาพชีวิตของประชาชน

2.1 แผนงานเคหะและชุมชน

ที่	โครงการ	วัตถุประสงค์	เป้าหมาย (ผลผลิตของโครงการ)	งบประมาณ					ตัวชี้วัด (KPI)	ผลที่คาดว่าจะได้รับ	หน่วยงาน ที่รับผิดชอบ หลัก
				2561 (บาท)	2562 (บาท)	2563 (บาท)	2564 (บาท)	2565 (บาท)			
13	โครงการรณรงค์หลังคาโรงเรือนเพาะชำ และทำพื้นคอนกรีต	เพื่อปรับปรุงโรงเรือนเพาะชำให้มีสภาพ ที่ดีขึ้น	ปรับปรุงโรงเพาะชำและทำ พื้นคอนกรีต (ตามแบบที่เทศบาลฯ กำหนด)	-	-	300,000	300,000	300,000	หลังคา และพื้น คอนกรีต	มีเรือนเพาะชำต้นไม้สำหรับ ใช้ในการประดับตกแต่ง สถานที่ต่าง ๆ ของเทศบาลฯ	กองช่าง
14	โครงการก่อสร้างสนามฟุตบอล ยางพารา เทศบาลตำบลท่านา	-เพื่อให้ประชาชนได้มีสถานที่สำหรับการ เล่นกีฬา -เพื่อให้ประชาชนมีสถานที่สำหรับการทำ กิจกรรมและออกกำลังกายร่วมกัน	การก่อสร้างสนามฟุตบอล ยางพารา (ตามแบบที่เทศบาลกำหนด)	-	-	-	3,000,000	3,000,000	สนามฟุตบอล 1 สนาม	ประชาชนเกิดความพึงพอใจ และมีลานสถานที่ออกกำลังกาย เพื่อต่อต้านยาเสพติด	กองช่าง
15	โครงการเทพื้นคอนกรีตสำหรับใช้ จอดรถยนต์ริมถนนสาย ๔๑๗๕ บริเวณฝั่งตรงกันข้ามกับแยก ทางเข้าสนามกีฬาากลางอำเภอกะปง	เพื่อความสะดวกปลอดภัยและเป็น ระเบียบเรียบร้อยในการใช้รถยนต์ ของประชาชน	เทพื้นคอนกรีตสำหรับใช้จอด รถยนต์ริมถนนสาย ๔๑๗๕ บริเวณฝั่งตรงกันข้ามกับแยก ทางเข้าสนามกีฬาากลางอำเภอ กะปง	500,000	-	-	-	-	พื้นคอนกรีต สำหรับใช้จอด รถยนต์	การใช้รถยนต์ของ ประชาชนเป็นไปด้วย ความสะดวก ปลอดภัย และเป็นระเบียบ เรียบร้อยยิ่งขึ้น	กองช่าง
16	โครงการจ้างเหมาบริการบุคคล ธรรมดาเพื่อปฏิบัติงานและปฏิบัติ หน้าที่ในตำแหน่ง ผู้ช่วยช่างไฟฟ้า	เพื่อทำหน้าที่สำรวจ เขียนแบบ ประมาณการ ติดตั้ง ซ่อม ควบคุมดูแลบำรุงรักษาและใช้งาน เครื่องมือ อุปกรณ์ ระบบไฟฟ้า ฯลฯ	การสำรวจ เขียนแบบ ประมาณ การ ติดตั้ง ซ่อม ควบคุมดูแล บำรุงรักษาและใช้งานเครื่องมือ อุปกรณ์ ระบบไฟฟ้า มี ประสิทธิภาพยิ่งขึ้น	133,800	137,400	137,400	137,400	137,400	ความสำเร็จ ของงานใน หน้าที่	การสำรวจ เขียนแบบ ประมาณการ ติดตั้ง ซ่อม ควบคุมดูแลบำรุงรักษา และใช้งานเครื่องมือ อุปกรณ์ ระบบไฟฟ้า มี ประสิทธิภาพยิ่งขึ้น	กองช่าง

2. ยุทธศาสตร์การพัฒนาเพื่อยกระดับคุณภาพชีวิตของประชาชน

2.1 แผนงานเคหะและชุมชน

ที่	โครงการ	วัตถุประสงค์	เป้าหมาย (ผลผลิตของโครงการ)	งบประมาณ					ตัวชี้วัด (KPI)	ผลที่คาดว่าจะได้รับ	หน่วยงาน ที่รับผิดชอบ หลัก
				2561 (บาท)	2562 (บาท)	2563 (บาท)	2564 (บาท)	2565 (บาท)			
17	โครงการจ้างเหมาบริการบุคคล ธรรมดาเพื่อปฏิบัติงานและปฏิบัติ หน้าที่ในตำแหน่ง ผู้ช่วยช่างเขียน แบบ	เพื่อทำหน้าที่สำรวจ ออกแบบ เขียนแบบงานวิศวกรรม โครงสร้าง ศึกษาข้อมูลของวัสดุก่อสร้าง และ ประมาณการราคางานก่อสร้างทุก ประเภทของเทศบาลตำบลท่านา	การสำรวจ ออกแบบ เขียนแบบ งานวิศวกรรม โครงสร้าง การศึกษาข้อมูลของวัสดุก่อสร้าง และการประมาณการราคางาน ก่อสร้างทุกประเภทมี ประสิทธิภาพยิ่งขึ้น	133,800	137,400	141,480	141,480	141,480	ความสำเร็จ ของงานใน หน้าที่	การสำรวจ ออกแบบ เขียนแบบงานวิศวกรรม โครงสร้าง การศึกษา ข้อมูลของวัสดุก่อสร้าง และการประมาณการ ราคางานก่อสร้างทุก ประเภทมีประสิทธิภาพ ยิ่งขึ้น	กองช่าง
18	โครงการจ้างเหมาบริการบุคคล ธรรมดาเพื่อปฏิบัติงานและปฏิบัติ หน้าที่ในตำแหน่ง ผู้ช่วยช่างโยธา	เพื่อทำหน้าที่ช่วยควบคุมงาน ก่อสร้าง ถอดแบบ สำรวจปริมาณ วัสดุที่ใช้ตามหลักวิชาช่าง บำรุงรักษาโครงการก่อสร้างต่าง ๆ ของเทศบาลตำบลท่านา	การช่วยควบคุมงานก่อสร้าง การถอดแบบ สำรวจปริมาณ วัสดุที่ใช้ตามหลักวิชาช่าง การ บำรุงรักษาโครงการก่อสร้าง ต่าง ๆ มีประสิทธิภาพยิ่งขึ้น	133,800	137,400	141,480	141,480	141,480	ความสำเร็จ ของงานใน หน้าที่	การช่วยควบคุมงาน ก่อสร้าง การถอดแบบ สำรวจปริมาณวัสดุที่ใช้ ตามหลักวิชาช่าง การ บำรุงรักษาโครงการ ก่อสร้างต่าง ๆ มี ประสิทธิภาพยิ่งขึ้น	กองช่าง
19	โครงการจ้างเหมาบริการบุคคล ธรรมดาเพื่อปฏิบัติงานและปฏิบัติ หน้าที่ในตำแหน่ง คนงานทั่วไป จำนวน 4 อัตรา	-เพื่อปฏิบัติงาน ตัดหญ้า ตัดแต่งกิ่ง ไม้ ตัดไม้ บริเวณ 2 ซ้างถนน หรือ ในพื้นที่สาธารณะอื่น ๆ ในเขตพื้นที่ รับผิดชอบของเทศบาลตำบลท่านา -เพื่อปฏิบัติงานที่ต้องใช้แรงงาน ทั่วไปและปฏิบัติงานตามที่ได้รับ มอบหมาย	การปฏิบัติงานที่ต้องใช้แรงงาน ทั่วไปและการปฏิบัติงานอื่น ๆ มีประสิทธิภาพยิ่งขึ้น	192,000	436,800	436,800	436,800	436,800	ประสิทธิภาพ และผลการ ปฏิบัติงาน	การปฏิบัติงานที่ต้องใช้ แรงงานทั่วไปและการ ปฏิบัติงานอื่น ๆ มี ประสิทธิภาพยิ่งขึ้น	กองช่าง

2. ยุทธศาสตร์การพัฒนาเพื่อยกระดับคุณภาพชีวิตของประชาชน

2.1 แผนงานเคหะและชุมชน

ที่	โครงการ	วัตถุประสงค์	เป้าหมาย (ผลผลิตของโครงการ)	งบประมาณ					ตัวชี้วัด (KPI)	ผลที่คาดว่าจะได้รับ	หน่วยงาน ที่รับผิดชอบ หลัก
				2561 (บาท)	2562 (บาท)	2563 (บาท)	2564 (บาท)	2565 (บาท)			
20	โครงการปรับปรุงผิวจราจรแอสฟัลท์ติกคอนกรีตผสมยางพารา ถนน คสล.สายเลียบบคลองกะปง (ซอยสุขาภิบาล 5 ตลอดถนนสายเลียบบคลองกะปง)	เพื่อแก้ไขปัญหาความเดือดร้อนของประชาชน ที่ใช้เวลายานพาหนะในการสัญจรไปมา	- ปรับปรุงผิวจราจรแอสฟัลท์ติกถนนสายเลียบบคลองกะปง ตามรายละเอียดประมาณการและแบบแปลนที่เทศบาลกำหนด	-	-	-	10,000,000	10,000,000	ความหนาของพื้นผิวจราจร	- ทำให้มีถนนที่ได้มาตรฐาน ประชาชนมีความปลอดภัยในการสัญจร	กองช่าง
21	โครงการตีเส้นจราจร และลูกแก้วถนน ถนนสาย 4175 ในเขตและถนนที่เทศบาลตำบลท่านารับผิดชอบ	ถนนมีเส้นจราจรที่ถูกต้องและทำให้บ้านเมืองมีความสวยงามเป็นระเบียบเรียบร้อย	- ตีเส้นจราจรและลูกแก้วถนน (ตามรายละเอียดและแบบที่เทศบาลกำหนด)	-	-	500,000	500,000	-	ระยะทางที่ได้ดำเนินการ	- ถนนมีเส้นจราจรที่ถูกต้อง เป็นระเบียบเรียบร้อย การใช้รถใช้ถนนมีความปลอดภัยขึ้น	กองช่าง
22	โครงการก่อสร้างถนน คสล. เชื่อมต่อถนนซอยสุขาภิบาล 4 (ซอยบ้านครุฑู)	เพื่อป้องกันปัญหาน้ำท่วมขังถนนมีขนาดกว้างขึ้น มีความปลอดภัยในการใช้รถ ใช้ถนนบ้านเมืองมีความสวยงามเป็นระเบียบเรียบร้อย	- ก่อสร้างถนนเทพื้นคอนกรีตเสริมเหล็ก (ตามรายละเอียดประมาณการและแบบแปลนที่เทศบาลกำหนด)	-	-	-	500,000	500,000	ถนน คสล. (ช.บ้านครุฑู) 1 สาย	- ประชาชนได้รับความปลอดภัยในการสัญจร บ้านเมืองมีความสวยงาม	กองช่าง
23	โครงการปรับปรุงถนน คสล. ซอยสุขาภิบาล 8 (ข้างโรงเรียนบ้านปากถัก)	เพื่อแก้ไขปัญหาความเดือดร้อนของประชาชน ที่ใช้เวลายานพาหนะในการสัญจรไปมา	- ก่อสร้างถนนเทพื้นคอนกรีตเสริมเหล็ก (ตามรายละเอียดประมาณการและแบบแปลนที่เทศบาลกำหนด)	-	-	-	500,000	500,000	ถนน คสล. (ช.สุขาภิบาล 8) 1 สาย	- ทำให้มีถนนที่ได้มาตรฐาน ประชาชนมีความปลอดภัยในการสัญจร	กองช่าง
24	โครงการขยายระบายน้ำหลังโรงเรียนบ้านปากถัก	เพื่อให้ระบบระบายน้ำดีขึ้นลดปัญหาน้ำท่วมขัง	- ก่อสร้างระบายน้ำ (ตามรายละเอียดประมาณการและแบบแปลนที่เทศบาลกำหนด)	-	-	-	600,000	600,000	การระบายน้ำได้อย่างมีประสิทธิภาพ	- มีระบายน้ำที่มีระบบการระบายน้ำดีขึ้น ลดปัญหาน้ำท่วมขัง	กองช่าง

2. ยุทธศาสตร์การพัฒนาเพื่อยกระดับคุณภาพชีวิตของประชาชน

2.1 แผนงานเคหะและชุมชน

ที่	โครงการ	วัตถุประสงค์	เป้าหมาย (ผลผลิตของโครงการ)	งบประมาณ					ตัวชี้วัด (KPI)	ผลที่คาดว่าจะได้รับ	หน่วยงาน ที่รับผิดชอบ หลัก
				2561 (บาท)	2562 (บาท)	2563 (บาท)	2564 (บาท)	2565 (บาท)			
25	โครงการต่อเติมถนน คสล. และขยายไหล่ทาง ซอยชายคลอง	เพื่อแก้ไขปัญหาความเดือดร้อนของประชาชน ที่ใช้รถยนต์พาหนะในการสัญจรไปมา	- ก่อสร้างถนนเทพินคอนกรีตเสริมเหล็ก (ตามรายละเอียดประมาณการและแบบแปลนที่เทศบาลกำหนด)	-	-	400,000	400,000	400,000	ถนน คสล. และไหล่ทาง 1 สาย	- ทำให้มีถนนที่ได้มาตรฐาน มีไหล่ทางที่กว้างขึ้น ประชาชนมีความปลอดภัยในการสัญจร	กองช่าง
26	โครงการจ้างสำรวจและออกแบบการก่อสร้างคูระบายน้ำ ทดแทนของเดิมที่ชำรุดเสียหาย พร้อมทั้งปรับปรุงถนนลาดยางแอสฟัลติกคอนกรีต , วางท่อประปาและจัดระบบเสาไฟฟ้าและสายไฟฟ้าใหม่ บริเวณตลาดปากถัก ถนนตะกั่วป่า-กะปง	เพื่อให้ได้มาซึ่งแบบแปลนแผนผังและประมาณการราคาค่าใช้จ่ายการก่อสร้างคูระบายน้ำ ทดแทนของเดิมที่ชำรุดเสียหาย พร้อมทั้งปรับปรุงถนนลาดยางแอสฟัลติก คอนกรีต , วางท่อประปาและจัดระบบเสาไฟฟ้าและสายไฟฟ้าใหม่ บริเวณตลาดปากถัก ถนนตะกั่วป่า-กะปง	จ้างสำรวจและออกแบบการก่อสร้างคูระบายน้ำ ทดแทนของเดิมที่ชำรุดเสียหาย พร้อมทั้งปรับปรุงถนนลาดยางแอสฟัลติก คอนกรีต , วางท่อประปาและจัดระบบเสาไฟฟ้าและสายไฟฟ้าใหม่ บริเวณตลาดปากถัก ถนนตะกั่วป่า-กะปง	-	-	200,000	200,000	200,000	ผลการสำรวจและออกแบบแล้วเสร็จและมีประสิทธิภาพ	ได้รับแบบแปลนแผนผังและประมาณการราคาค่าใช้จ่ายโครงการก่อสร้างคูระบายน้ำ ทดแทนของเดิมที่ชำรุดเสียหาย พร้อมทั้งปรับปรุงถนนลาดยางแอสฟัลติกคอนกรีต , วางท่อประปาและจัดระบบเสาไฟฟ้าและสายไฟฟ้าใหม่ บริเวณตลาดปากถัก ถนนตะกั่วป่า-กะปง	กองช่าง
27	โครงการปรับปรุงผิวจราจรเป็นถนนต้นแบบยางพารา	1.เพื่อปรับปรุงให้ถนนยางพาราให้มีความแข็งแรง คงทนและอายุการใช้งานเพิ่มขึ้น 2.ช่วยเพิ่มปริมาณการนำน้ำยางพาราในประเทศไทยไปใช้ประโยชน์ตามนโยบายของรัฐบาล	1.ถนนสายข้างอาคาร อเนกประสงค์ 2.ถนนเส้นหน้าตลาดปากถัก 3.ถนนเส้นหน้าสำนักงานเทศบาล	-	-	2,900,000	2,900,000	2,900,000	ขนาดพื้นผิวจราจร จากยางพารา	มีถนนที่มีความคงทนถาวรและมีประสิทธิภาพ	กองช่าง

2. ยุทธศาสตร์การพัฒนาเพื่อยกระดับคุณภาพชีวิตของประชาชน

2.1 แผนงานเคหะและชุมชน

ที่	โครงการ	วัตถุประสงค์	เป้าหมาย (ผลผลิตของโครงการ)	งบประมาณ					ตัวชี้วัด (KPI)	ผลที่คาดว่าจะได้รับ	หน่วยงาน ที่รับผิดชอบ หลัก
				2561 (บาท)	2562 (บาท)	2563 (บาท)	2564 (บาท)	2565 (บาท)			
28	โครงการก่อสร้างโรงจอดรถเทศบาลตำบลท่านา	- เพื่อให้บริการประชาชนผู้มาติดต่อราชการ - เพื่อให้การจอดรถในสถานที่ราชการเป็นไปด้วยความเรียบร้อย	โรงจอดรถเทศบาลตำบลท่านา 1 หลัง ตามแบบแปลนที่เทศบาลกำหนด	-	-	900,000	-	-	โรงจอดรถ 1 หลัง	มีที่จอดรถไว้บริการประชาชนที่มาใช้บริการและสร้างความเป็นระเบียบเรียบร้อยภายในสำนักงาน	กองช่าง
29	โครงการต่อเติมอาคารเทศบาลตำบลท่านา (หลังใหม่)	- เพื่อให้บริการแก่ประชาชนผู้มาติดต่อราชการ - เพื่อให้สำนักงานเทศบาลมีความเป็นระเบียบเรียบร้อย	- ต่อเติมอาคารเทศบาล - ต่อเติมอาคารงานป้องกัน (ตามแบบที่เทศบาลกำหนด)	-	-	2,500,000	2,500,000	2,500,000	อาคารเทศบาลที่ได้รับการต่อเติม	มีสถานที่ไว้ปฏิบัติงานและเพื่อสร้างความเป็นระเบียบเรียบร้อยภายในสำนักงาน	กองช่าง
30	โครงการขยายไหล่ทาง ตั้งแต่หน้าบริษัท จูติ จนสิ้นสุดแนวเขตเทศบาลตำบลท่านา	เพื่อให้มีความปลอดภัยในการใช้รถใช้ถนน ประชาชนได้รับความสะดวกมากขึ้น	ขยายไหล่ทาง ตั้งแต่หน้าบริษัท จูติ จนสิ้นสุดแนวเขตเทศบาลตำบลท่านา	-	-	1,000,000	1,000,000	1,000,000	ความกว้างและความยาวของไหล่ทาง	ประชาชนมีความปลอดภัยในการใช้รถใช้ถนน และได้รับความสะดวกมากขึ้น	กองช่าง
31	โครงการตีเส้นขาว-แดง ถนนในเขตเทศบาลตำบลท่านา	เพื่อให้มีความปลอดภัยในการใช้รถใช้ถนน ประชาชนได้รับความสะดวกมากขึ้น	ตีเส้นขาว - แดง ถนนในเขตเทศบาลตำบลท่านา	-	100,000	100,000	100,000	100,000	พื้นที่ที่ตีเส้นขาว - แดงของถนน	ประชาชนมีความปลอดภัยในการใช้รถใช้ถนน และได้รับความสะดวกมากขึ้น	กองช่าง
32	โครงการก่อสร้างถนนคอนกรีตที่เชื่อมต่อถนน ซอย 4 (ข้างบ้าน อ.สุเทพ วิฑูรย์พิมพ์ศิลป์)	เพื่อให้มีความปลอดภัยในการใช้รถใช้ถนน ประชาชนได้รับความสะดวกมากขึ้น	ถนนคอนกรีต ที่เชื่อมต่อถนนซอย 4 ระยะทางประมาณ 70 เมตร (ข้างบ้าน อ.สุเทพ วิฑูรย์พิมพ์ศิลป์)	-	-	-	600,000	600,000	ถนนคอนกรีต 1 สาย (ซอย 4)	ประชาชนมีความปลอดภัยในการใช้รถใช้ถนน และได้รับความสะดวกมากขึ้น	กองช่าง

2. ยุทธศาสตร์การพัฒนาเพื่อยกระดับคุณภาพชีวิตของประชาชน

2.1 แผนงานเคหะและชุมชน

ที่	โครงการ	วัตถุประสงค์	เป้าหมาย (ผลผลิตของโครงการ)	งบประมาณ					ตัวชี้วัด (KPI)	ผลที่คาดว่าจะได้รับ	หน่วยงาน ที่รับผิดชอบ หลัก
				2561 (บาท)	2562 (บาท)	2563 (บาท)	2564 (บาท)	2565 (บาท)			
33	โครงการจ้างเหมาบริการบุคคลธรรมดา เพื่อปฏิบัติหน้าที่ในตำแหน่งพนักงานขับเครื่องจักรกลขนาดเบา	เพื่อปฏิบัติงาน ขับเครื่องจักรกลขนาดเบา	พนักงานขับเครื่องจักรกลขนาดเบา 1 ตำแหน่ง	-	112,800	112,800	112,800	112,800	ประสิทธิภาพ และ ผลการ ปฏิบัติงาน	การปฏิบัติงานมีประสิทธิภาพมากขึ้น	กองช่าง
34	โครงการปรับปรุงมิทศน์บริเวณสะพานขามหมื่น	- เพื่อให้บ้านเมืองน่าอยู่ มีความเป็นระบบ มีระเบียบ สวยงาม	- ก่อสร้างซุ้มประตูเมืองจำนวน 1 ซุ้ม (ตามแบบที่เทศบาลกำหนด) -ปรับปรุงมิทศน์เลียบชายคลองกะพง -จัดสวนหย่อมบริเวณสะพานขามหมื่น -ปรับปรุงป้ายเดิม -ก่อสร้างลานออกกำลังกายทางจักรยาน	-	-	-	3,000,000	3,000,000	ซุ้มประตูเมือง สวนหย่อม ป้าย ลานออกกำลังกาย	- บ้านเมืองน่าอยู่ มีความเป็นระเบียบสวยงาม -ประชาชนมีสถานที่พักผ่อนหย่อนใจ-ออกกำลังกาย	กองช่าง
35	โครงการติดตั้งไฟจราจร/ป้ายจราจร/ป้ายสถานที่ท่องเที่ยวในเขตพื้นที่เทศบาล	-เพื่อลดอุบัติเหตุที่เกิดขึ้นต่อนักเรียนและประชาชน -เพื่อลดความเร็วของยานพาหนะในเขตชุมชน -ประชาสัมพันธ์แหล่งท่องเที่ยว	- ติดตั้งไฟจราจรในเขตเทศบาลฯ ป้ายลดความเร็ว,สัญญาณเตือนจราจร จ้างเหมาตีเส้นจราจร ,ป้ายบอกทาง ป้ายประชาสัมพันธ์สถานที่ท่องเที่ยว	-	-	300,000	-	-	จำนวน ไฟจราจร ป้ายจราจร ป้ายสถานที่ ท่องเที่ยว	-ลดอุบัติเหตุและการสูญเสียชีวิตและทรัพย์สินของประชาชน -ประชาชนมีจิตสำนึกในการปฏิบัติตามกฎจราจร	กองช่าง

2. ยุทธศาสตร์การพัฒนาเพื่อยกระดับคุณภาพชีวิตของประชาชน

2.1 แผนงานเคหะและชุมชน

ที่	โครงการ	วัตถุประสงค์	เป้าหมาย (ผลผลิตของโครงการ)	งบประมาณ					ตัวชี้วัด (KPI)	ผลที่คาดว่าจะได้รับ	หน่วยงาน ที่รับผิดชอบ หลัก
				2561 (บาท)	2562 (บาท)	2563 (บาท)	2564 (บาท)	2565 (บาท)			
36	โครงการติดตั้งไฟฟ้าแสงสว่างในบริเวณตลาดนัดเทศบาลตำบลท่านา	เพื่อความปลอดภัยของผู้จำหน่ายสินค้าและประชาชนที่มาซื้อสินค้าในตลาดนัดเทศบาลฯ	ติดตั้งไฟฟ้าแสงสว่างในบริเวณตลาดนัดเทศบาลตำบลท่านา	500,000	500,000	500,000	500,000	500,000	จำนวนไฟฟ้าที่ได้ติดตั้ง	ผู้จำหน่ายสินค้าและประชาชนที่มาซื้อสินค้าในตลาดนัดมีความปลอดภัยในชีวิตและทรัพย์สิน	กองช่าง
37	โครงการก่อสร้างคูระบายน้ำ ถนนสายทางเข้าตลาดนัดบ้านปากถัก และบริเวณรอบตลาดนัดบ้านปากถัก เทศบาลตำบลท่านา	เพื่อให้มีการระบายน้ำได้ดีขึ้น ลดปัญหาน้ำท่วมขังในบริเวณถนนสายทางเข้าตลาดนัดบ้านปากถัก และตลาดนัด	ก่อสร้างคูระบายน้ำถนนสายทางเข้าตลาดนัดบ้านปากถักและบริเวณตลาดนัดปากถัก (ตามแบบแปลนที่เทศบาลกำหนด)	-	-	700,000	700,000	700,000	ระยะทางคูระบายน้ำที่ได้ดำเนินการ	มีคูระบายน้ำทำให้การระบายน้ำในตลาดนัดดีขึ้น ลดปัญหาน้ำท่วมขัง	กองช่าง
38	โครงการก่อสร้างถนนคอนกรีตขอยหลังอำเภอกะปง	เพื่อปรับปรุงถนนและเพื่อความสะอาดปลอดภัยให้ประชาชน	ก่อสร้างถนนคอนกรีตระยะทางประมาณ 50 เมตร	-	-	-	500,000	500,000	ถนนคอนกรีตจำนวน 1 สาย	ประชาชนมีความสะดวกในการใช้รถใช้ถนน	กองช่าง
39	โครงการก่อสร้างเขื่อนกันดินถนนเลียบบคลองกะปง	- เพื่อป้องกันการชะล้างพังทลายตลิ่ง	การก่อสร้างเขื่อนกันดิน (ตามแบบที่กรมโยธาธิการกำหนด)	-	-	18,000,000	18,000,000	18,000,000	เขื่อนกันดิน 1 เขื่อน	- ประชาชนได้รับประโยชน์ในการใช้น้ำทางการเกษตร และจับสัตว์น้ำพร้อมลดการพังทลายของตลิ่ง	กองช่าง
40	โครงการก่อสร้างเสาไฟฟ้าแสงสว่างเสาสูงในเขตเทศบาลตำบลท่านา	-เพื่อให้แสงสว่างยามค่ำคืน -เพื่อให้ความปลอดภัยแก่ประชาชน -เพื่อให้ความสวยงาม และบ้านเมืองเป็นระเบียบเรียบร้อยส่งเสริมการทำกิจกรรมของประชาชน	-เสาไฟฟ้าแสงสว่างเสาสูงในเขตเทศบาลตำบลท่านา (ตามแบบที่เทศบาลกำหนด)	-	-	1,700,000	1,700,000	1,700,000	เสาไฟฟ้าแสงสว่าง 1 ต้น	- ประชาชนได้รับความสะดวกปลอดภัยจากไฟฟ้าในยามค่ำคืนช่วยลดอุบัติเหตุและปัญหาอาชญากรรม	กองช่าง

2. ยุทธศาสตร์การพัฒนาเพื่อยกระดับคุณภาพชีวิตของประชาชน

2.2 แผนงานบริหารงานทั่วไป

ที่	โครงการ	วัตถุประสงค์	เป้าหมาย (ผลผลิตของโครงการ)	งบประมาณ					ตัวชี้วัด (KPI)	ผลที่คาดว่าจะได้รับ	หน่วยงาน ที่รับผิดชอบ
				2561 (บาท)	2562 (บาท)	2563 (บาท)	2564 (บาท)	2565 (บาท)			
1	โครงการจ้างเหมาบริการบุคคล ธรรมดา เพื่อปฏิบัติหน้าที่ ดูแลอาคารอเนกประสงค์ เทศบาลตำบลท่านา	- เพื่อดูแลรักษาความสะอาดสถานที่ ภายในและภายนอกอาคาร อเนกประสงค์เทศบาลตำบลท่านา - เพื่อดูแลรักษาวัสดุครุภัณฑ์	จ้างเหมาเหมาบริการบุคคล ธรรมดา เพื่อปฏิบัติหน้าที่ ดูแลอาคารอเนกประสงค์ เทศบาลตำบลท่านา จำนวน 1 ตำแหน่ง	108,000	109,200	109,200	109,200	109,200	ความสะอาด เรียบร้อย	- อาคารอเนกประสงค์ มีความสะอาด เป็นระเบียบเรียบร้อย และพร้อมใช้งาน	สำนักปลัด
2	โครงการปรับปรุงอาคารอเนก ประสงค์เทศบาลตำบลท่านา	- เพื่อให้อาคารอเนกประสงค์มี ความสวยงามและเรียบร้อย พร้อม ที่จะใช้งานในทุกโอกาส	- ปรับปรุงระบบไฟฟ้าใน อาคาร - ปรับปรุง จัดซื้อระบบรอก ประตูดัดแทนที่ชำรุด - ปรับปรุง ติดตั้งระบบราง น้ำรอบอาคาร - ปรับปรุงห้องน้ำ - ปูกระเบื้อง - ติดประตูกระจก - ฝ้าเพดาน - ติดตั้งเครื่องเสียง - ติดแอร์ - ติดตั้งกั้นสาด - ฯลฯ	1,300,000	3,500,000	3,500,000	3,500,000	3,500,000	จำนวน รายการที่ ได้รับการ ปรับปรุง	- อาคารอเนกประสงค์มีความ สะอาด เป็นระเบียบ เรียบร้อยและพร้อมใช้งาน	สำนักปลัด

2. ยุทธศาสตร์การพัฒนาเพื่อยกระดับคุณภาพชีวิตของประชาชน

2.2 แผนงานบริหารงานทั่วไป

ที่	โครงการ	วัตถุประสงค์	เป้าหมาย (ผลผลิตของโครงการ)	งบประมาณ					ตัวชี้วัด (KPI)	ผลที่คาดว่าจะได้รับ	หน่วยงาน ที่รับผิดชอบ
				2561 (บาท)	2562 (บาท)	2563 (บาท)	2564 (บาท)	2565 (บาท)			
3	โครงการตลาดคนคอนกรีตบริเวณสถานที่จำหน่ายอาหารทะเลในตลาดนัดเทศบาล	เพื่อให้สถานที่จำหน่ายอาหารทะเลมีความสะอาดถูกสุขลักษณะ	ตลาดคนคอนกรีตบริเวณสถานที่จำหน่ายอาหารทะเลในตลาดนัดเทศบาล	500,000	-	-	-	-	ร้อยละ 90 ของประชาชนมีความพึงพอใจ	สถานที่จำหน่ายอาหารทะเลมีความสะอาดถูกสุขลักษณะ	กองคลัง
4	โครงการปรับถมยกระดับพื้นที่บริเวณตลาดนัดเทศบาล	เพื่อขยายพื้นที่จำหน่ายสินค้าในตลาดนัดเทศบาลให้กว้างขวางยิ่งขึ้น	ปรับถมยกระดับพื้นที่บริเวณตลาดนัดเทศบาล	500,000	-	-	-	-	ร้อยละ 90 ของประชาชนมีความพึงพอใจ	ขยายพื้นที่จำหน่ายสินค้าในตลาดนัดเทศบาลให้กว้างขวางยิ่งขึ้น	กองคลัง

2. ยุทธศาสตร์การพัฒนาเพื่อยกระดับคุณภาพชีวิตของประชาชน

2.3 แผนงานการศึกษา

ที่	โครงการ	วัตถุประสงค์	เป้าหมาย (ผลผลิตของโครงการ)	งบประมาณ					ตัวชี้วัด (KPI)	ผลที่คาดว่าจะได้รับ	หน่วยงาน ที่รับผิดชอบ หลัก
				2561 (บาท)	2562 (บาท)	2563 (บาท)	2564 (บาท)	2565 (บาท)			
1	โครงการปรับปรุงและซ่อมแซม เวทีกกลางแจ้ง พร้อมติดตั้งระบบ ไฟฟ้า	- เพื่อให้ประชาชนใช้สถานที่ในการ พักผ่อนและออกกำลังกายได้อย่าง เหมาะสม/การจัดกิจกรรมต่างๆ	-ปรับปรุงเวทีกกลางแจ้ง และ ติดตั้งไฟระบบไฟฟ้า	-	-	300,000	300,000	300,000	สถานที่พร้อม ในการใช้งาน ระบบไฟฟ้า ใช้งานได้ดี	-ประชาชนได้ใช้สถานที่ พักผ่อนและออกกำลังกาย ได้อย่างเหมาะสม	กอง การศึกษา
2	โครงการจ้างเหมาบุคลากรธรรมดา เพื่อปฏิบัติหน้าที่ทำความสะอาด ศูนย์พัฒนาเด็กเล็ก	เพื่อให้ห้องศูนย์พัฒนาเด็กเล็กมีความ เป็นระเบียบ สวยงาม และสะอาด ปลอดภัยต่อผู้ใช้บริการ	- ศูนย์พัฒนาเด็กเทศบาลตำบล ท่านา	100,000	109,200	109,200	109,200	109,200	ความสะอาด เรียบร้อย ของ ศพด.	-ศูนย์พัฒนาเด็กเทศบาลฯ มีความสวยงาม สะอาด เรียบร้อย ปลอดภัย	กอง การศึกษา
3	โครงการจัดซื้ออาหารเสริมนม โรงเรียน	เพื่อให้เด็กอนุบาลได้รับการ พัฒนาส่งเสริม ด้านสมอง ร่างการ จิตใจ สังคม	-เด็กนักเรียนศูนย์พัฒนาเด็กเล็ก เทศบาลตำบลท่านา - เด็กนักเรียน ของ สพฐ. เขตเทศบาลตำบลท่านา	150,000	600,000	600,000	600,000	600,000	ร้อยละ 100 ของจำนวน เด็กนักเรียน	-เด็กนักเรียน โรงเรียนบ้าน ปากถักและศูนย์เด็กเล็กฯ ได้รับการส่งเสริมพัฒนาให้ มีการเจริญเติบโตและมี พัฒนาการที่ดี	กอง การศึกษา
4	โครงการแข่งขันกีฬาภายในศูนย์ พัฒนาเด็กเล็ก	- เพื่อให้เด็กได้รู้จักกฎกติกา การรู้แพ้ ชนะให้อภัย การมีน้ำใจนักกีฬา - เพื่อให้เด็กได้รับการพัฒนาทางด้าน ร่างกายอารมณ์ สังคม สติปัญญา - เพื่อส่งเสริมความเป็นระเบียบวินัย สามัคคีความอดทน	- เด็กของศูนย์พัฒนาเด็กเล็กมี เด็กนักเรียนจำนวน 60 คนมี ความเป็นระเบียบ สามัคคี และ อดทน กล้าแสดงออกความ สามารถของตนมีมนุษยสัมพันธ์ สามารถอยู่ร่วมกับผู้อื่นในสังคม ได้อย่างมีความสุข	50,000	30,000	30,000	30,000	30,000	จำนวนเด็ก ใน ศพด. ได้เข้าร่วม การแข่งขัน	- เด็กมีสุขภาพแข็งแรงเกิด ความสัมพันธ์ที่ดีต่อกันระ หว่างครูผู้ดูแลเด็ก เด็กเล็ก และผู้ปกครองสามารถทำ กิจกรรมร่วมกันได้อย่าง เป็นนอย่างดี	กอง การศึกษา

2. ยุทธศาสตร์การพัฒนาเพื่อยกระดับคุณภาพชีวิตของประชาชน

2.3 แผนงานการศึกษา

ที่	โครงการ	วัตถุประสงค์	เป้าหมาย (ผลผลิตของโครงการ)	งบประมาณ					ตัวชี้วัด (KPI)	ผลที่คาดว่าจะได้รับ	หน่วยงาน ที่รับผิดชอบ หลัก
				2561 (บาท)	2562 (บาท)	2563 (บาท)	2564 (บาท)	2565 (บาท)			
5	โครงการอุดหนุนอาหารกลางวัน นักเรียนหรือดำเนินการจัดหา อาหารกลางวันให้แก่นักเรียน	-เพื่อให้นักเรียนได้รับการพัฒนา และส่งเสริมการบริโภคอาหาร ที่มีความสะอาด ได้มาตรฐาน	-เด็กนักเรียนศูนย์พัฒนาเด็กเล็ก เทศบาลตำบลท่านา - เด็กนักเรียน ของ สพฐ. เขตเทศบาลตำบลท่านา	250,000	800,000	800,000	800,000	800,000	ร้อยละ 100 ของจำนวนเด็ก นักเรียน	ลดภาระค่าใช้จ่ายผู้ปกครอง และเด็กในการศึกษาเล่า เรียน	กอง การศึกษา
6	โครงการสื่อรักจากใจพ่อแม่	-เพื่อให้ความรู้แก่ผู้ปกครองในการอบรม เลี้ยงดู เด็กปฐมวัย	- ผู้ปกครองนักเรียน ศพด.ท่านา	-	-	10,000	10,000	10,000	ร้อยละ 90 ของผู้ปกครอง มีความพึงพอใจ	พ่อแม่สามารถอบรมเลี้ยงดู เด็กให้มีระดับเขาว์ปัญญาและ ความฉลาดทางอารมณ์ได้	กอง การศึกษา
7	โครงการสานสัมพันธ์คุณธรรมปฐมวัย	- เพื่อปลูกฝังคุณธรรม จริยธรรม ตั้งแต่ระดับปฐมวัย	- นำนักเรียน ศพด. ท่านา ไปวัดและนำพระมาสอนทุกวัน อังคาร	10,000	10,000	10,000	10,000	10,000	จำนวนนักเรียน ได้เข้าร่วม กิจกรรม	เด็กปฐมวัยได้รับการปลูก ฝังด้านคุณธรรม จริยธรรม	กอง การศึกษา
8	โครงการจัดแสดงผลงานนักเรียน ศูนย์พัฒนาเด็กเล็กเทศบาลตำบลท่านา	-เพื่อแสดงผลงานนักเรียนศูนย์พัฒนา เด็กเล็กในปีการศึกษา	-จัดแสดงผลงานนักเรียน ของ ศพด.ทต.ท่านา	8,000	8,000	8,000	8,000	8,000	จำนวนนักเรียน เข้าร่วมจัด แสดงผลงาน	- นักเรียนมีความภาค ภูมิใจในผลงานของตนเอง	กอง การศึกษา
9	โครงการปรับปรุงซ่อมแซมบ่อเกรอะ บ่อซึมห้องน้ำ-ห้องส้วมอาคาร สนามกีฬาอำเภอเกาะปง	-เพื่อปรับปรุงซ่อมแซมบ่อเกรอะบ่อซึม ห้องน้ำ - ห้องส้วมซึ่งชำรุดและไม่พร้อม ต่อการใช้งาน	- บ่อเกรอะ บ่อซึมของห้องน้ำ ห้องส้วมสนามกีฬาอำเภอเกาะปง (ตามแบบที่เทศบาลกำหนด)	-	-	-	300,000	-	บ่อเกรอะ บ่อซึม ได้รับการปรับ ปรุง ซ่อมแซม	-ห้องน้ำห้องส้วมสามารถ ใช้งานได้อย่างเหมาะสม เพียงพอ สร้างความ พึงพอใจให้แก่ผู้ใช้สถานที่	กอง การศึกษา

2. ยุทธศาสตร์การพัฒนาเพื่อยกระดับคุณภาพชีวิตของประชาชน

2.3 แผนงานการศึกษา

ที่	โครงการ	วัตถุประสงค์	เป้าหมาย (ผลผลิตของโครงการ)	งบประมาณ					ตัวชี้วัด (KPI)	ผลที่คาดว่าจะได้รับ	หน่วยงาน ที่รับผิดชอบ หลัก
				2561 (บาท)	2562 (บาท)	2563 (บาท)	2564 (บาท)	2565 (บาท)			
10	โครงการจ้างเหมาบริการบุคคลธรรมดาเพื่อปฏิบัติงานและปฏิบัติหน้าที่ในตำแหน่ง เจ้าพนักงานการเงินและบัญชี	เพื่อจัดทำเอกสารทางการเงินและบัญชี ดำเนินการรับ-จ่ายเงินตามหลักฐาน จัดทำหนังสือและงานธุรการต่าง ๆ	การจัดทำเอกสารทางการเงินและบัญชี การดำเนินการรับ-จ่ายเงินตามหลักฐาน การจัดทำหนังสือและงานธุรการต่าง ๆ เป็นไปอย่างมีประสิทธิภาพยิ่งขึ้น	133,800	137,400	141,480	141,480	141,480	ความสำเร็จของงานในหน้าที่	การจัดทำเอกสารทางการเงินและบัญชี การดำเนินการรับ-จ่ายเงินตามหลักฐาน การจัดทำหนังสือและงานธุรการต่าง ๆ เป็นไปอย่างมีประสิทธิภาพยิ่งขึ้น	กองการศึกษา
11	โครงการติดตั้งมุ้งลวด	-เพื่อป้องกันยุงและแมลงต่าง ๆ -เพื่อป้องกันโรคที่อาจเกิดกับนักเรียน	ติดตั้งมุ้งลวด อาคารศูนย์พัฒนาเด็กเล็ก	-	-	80,000	80,000	80,000	ติดตั้งมุ้งลวด รอบอาคาร ศพด.	สามารถป้องกันยุงและแมลงต่าง ๆ เข้าไปภายในศพด. ได้เป็นอย่างดี	กองการศึกษา
12	โครงการติดตั้งจานดาวเทียมอินเทอร์เน็ต โทรศัพท์ ทีวี ในศูนย์พัฒนาเด็กเทศบาลตำบลท่านา	เพื่อให้เด็กได้เรียนรู้เรื่องราวต่าง ๆ ได้อย่างกว้างขวางยิ่งขึ้น	ติดตั้งจานดาวเทียม อินเทอร์เน็ต โทรศัพท์ ทีวี	-	500,000	500,000	500,000	500,000	จานดาวเทียม อินเทอร์เน็ต โทรศัพท์ ทีวี	เด็กได้เรียนรู้เรื่องราวต่าง ๆ ได้อย่างกว้างขวางยิ่งขึ้น	กองการศึกษา

2. ยุทธศาสตร์การพัฒนาเพื่อยกระดับคุณภาพชีวิตของประชาชน

2.3 แผนงานการศึกษา

ที่	โครงการ	วัตถุประสงค์	เป้าหมาย (ผลผลิตของโครงการ)	งบประมาณ					ตัวชี้วัด (KPI)	ผลที่คาดว่าจะได้รับ	หน่วยงาน ที่รับผิดชอบ หลัก
				2561 (บาท)	2562 (บาท)	2563 (บาท)	2564 (บาท)	2565 (บาท)			
13	โครงการส่งเสริมกิจกรรมตามความสนใจของเยาวชนในเขตเทศบาล	เพื่อส่งเสริมให้เยาวชนเข้าร่วมกิจกรรมในการฝึกทักษะทางการเรียนรู้	เยาวชนในเขตพื้นที่เทศบาลตำบลท่านา - จำนวน รุ่น ไม่เกิน 100 คน	-	-	50,000	50,000	50,000	จำนวนเยาวชนที่เข้าร่วม	- เยาวชนมีพื้นที่ในการแสดงออก - เยาวชนใช้เวลาว่างให้เป็นประโยชน์	กองการศึกษา
14	โครงการจัดซื้อวัสดุการศึกษาแก่ศูนย์พัฒนาเด็กเล็กเทศบาลตำบลท่านา	- เพื่อพัฒนาการเรียนรู้ของเด็กนักเรียนให้มีความก้าวหน้า	- ซื้อวัสดุการศึกษาให้กับศูนย์พัฒนาเด็กเทศบาล	-	80,000	80,000	80,000	80,000	จำนวนวัสดุที่มีการจัดซื้อ	นักเรียนได้รับการพัฒนาทักษะทั้งร่างกาย จิตใจ และสติปัญญา	กองการศึกษา ศูนย์พัฒนาเด็กเล็ก

2. ยุทธศาสตร์การพัฒนาเพื่อยกระดับคุณภาพชีวิตของประชาชน

2.3 แผนงานการศึกษา

ที่	โครงการ	วัตถุประสงค์	เป้าหมาย (ผลผลิตของโครงการ)	งบประมาณ					ตัวชี้วัด (KPI)	ผลที่คาดว่าจะได้รับ	หน่วยงาน ที่รับผิดชอบ หลัก
				2561 (บาท)	2562 (บาท)	2563 (บาท)	2564 (บาท)	2565 (บาท)			
15	โครงการหนุนน้อยเกษตรพอเพียง	<p>1. เพื่อให้นักเรียนนำแนวทางหลักปรัชญาเศรษฐกิจพอเพียงไปใช้ในชีวิตประจำวันได้ตามศักยภาพ</p> <p>2. เพื่อสร้างความภาคภูมิใจในคุณค่าของวัฒนธรรม ค่านิยม เอกลักษณ์ความเป็นไทยอยู่ร่วมกับผู้อื่นอย่างเอื้อเฟื้อเผื่อแผ่ รู้จักแบ่งปัน</p> <p>3. เพื่อให้นักเรียนมีวิธีประหยัดรู้จักอดออม รู้จักใช้วัสดุสิ่งของของทรัพยากรอย่างพอเพียง</p> <p>4. เพื่อให้นักเรียนมีความตระหนักมีจิตสำนึกรักธรรมชาติและสิ่งแวดล้อม</p>	<p>1. ครูทุกคนน้อมนำหลักปรัชญาเศรษฐกิจพอเพียงไปใช้สอดแทรกในการจัดประสบการณ์ให้กับนักเรียนทุกหน่วยการเรียนรู้</p> <p>2. นักเรียนทุกคนมีความรู้ความเข้าใจ การดำเนินชีวิตแบบพอเพียง ชั้นพื้นฐานเหมาะสมตามวัย</p>	-	5,000	5,000	5,000	5,000	<p>1. นักเรียนน้อมนำหลักปรัชญาเศรษฐกิจพอเพียงไปใช้ในชีวิตประจำวันได้ตามศักยภาพเหมาะสมตามวัย</p> <p>2. นักเรียนมีวิธีประหยัดรู้จักอดออม และใช้ทรัพยากรที่มีให้คุ้มค่า เกิดประโยชน์</p>	<p>1. นักเรียนมีความรู้ความเข้าใจ หลักปรัชญาเศรษฐกิจพอเพียงเต็มตามศักยภาพ</p> <p>2. นักเรียนสามารถนำไปใช้ในการสำรวจชีวิตประจำวันและเป็นพื้นฐานความประหยัดอดออม การใช้วัสดุสิ่งของทรัพยากรอย่างพอเพียง</p>	กองการศึกษา ศูนย์พัฒนาเด็กเล็ก

2. ยุทธศาสตร์การพัฒนาเพื่อยกระดับคุณภาพชีวิตของประชาชน

2.3 แผนงานการศึกษา

ที่	โครงการ	วัตถุประสงค์	เป้าหมาย (ผลผลิตของโครงการ)	งบประมาณ					ตัวชี้วัด (KPI)	ผลที่คาดว่าจะได้รับ	หน่วยงาน ที่รับผิดชอบ หลัก
				2561 (บาท)	2562 (บาท)	2563 (บาท)	2564 (บาท)	2565 (บาท)			
16	โครงการทัศนศึกษาแหล่งเรียนรู้คู่ คุณธรรม	1. เพื่อให้นักเรียนมีโอกาสได้ออกไป ศึกษานอกสถานที่ 2. เพื่อให้นักเรียนเกิดการเรียนรู้จาก ประสบการณ์ตรง 3. นักเรียนได้ รู้จักการสังเกตและสอบถาม 4. นักเรียนได้รู้จักสถานที่สำคัญต่าง ๆ 5. เพื่อปลูกฝังและสร้างจิตสำนึกที่ดี	1. นักเรียนได้ความรู้จาก การศึกษานอกสถานที่ 2. นักเรียนสังเกตและสอบถาม เกี่ยวกับสถานที่ที่ไป 3. นักเรียนสามารถบอกเล่าถึง สถานที่สำคัญได้ 4. นักเรียน เป็นผู้ที่มีจิตสำนึกที่ดี	-	-	30,000	30,000	30,000	1. เด็กนักเรียนได้ ไปศึกษานอก สถานที่ 2. เด็ก นักเรียนรู้จัก สังเกตสิ่งต่าง ๆ รอบตัวในสถานที่ สำคัญต่าง ๆ 3. นักเรียนมี จิตสำนึกที่ดี	1. เด็กนักเรียนมีโอกาสได้ ออกไปศึกษานอกสถานที่ 2. นักเรียนเกิดการ เรียนรู้จากประสบการณ์ ตรง 3.นักเรียนรู้จัก สังเกตและสอบถาม 4. นักเรียนได้รู้จักสถานที่ที่ สำคัญต่าง ๆ	กอง การศึกษา ศูนย์พัฒนา เด็กเล็ก
17	โครงการ One day one sentence	1. เพื่อส่งเสริมให้เด็กปฐมวัยมี ทัศนคติที่ดีต่อการเรียนรู้ ภาษาอังกฤษ 2. เพื่อส่งเสริมให้เด็กปฐมวัยมี ทักษะการสื่อสารด้วยภาษาอังกฤษ ใช้ในชีวิตประจำวัน	เด็กนักเรียนทุกคนได้เรียนรู้ ภาษาอังกฤษจากการเข้าร่วม กิจกรรมต่าง ๆ	-	-	20,000	20,000	20,000	เด็กนักเรียนมี การสื่อสารใน ชีวิตประจำวัน และเป็น พื้นฐานใน การศึกษาต่อ	เด็กนักเรียนมีการสื่อสาร ในชีวิตประจำวันและเป็น พื้นฐานในการศึกษาต่อ	กอง การศึกษา ศูนย์พัฒนา เด็กเล็ก
18	โครงการจ้างเหมาบริการบุคคลเพื่อ ปฏิบัติงานและปฏิบัติหน้าที่ใน ตำแหน่งเจ้าพนักงานธุรการ	- เพื่อให้การดำเนินงานด้านธุรการ ของกองการศึกษาเป็นไปด้วยความ เรียบร้อยและมีประสิทธิภาพ	เพื่อจ้างเหมาบริการบุคคลเพื่อ ปฏิบัติงานในกองการศึกษา 1 ตำแหน่ง	-	-	141,480	141,480	141,480	ความสำเร็จ ของงานใน หน้าที่	สามารถจัดการงานได้ อย่างเป็นระบบมี ประสิทธิภาพมากขึ้น	กอง การศึกษา

2. ยุทธศาสตร์การพัฒนาเพื่อยกระดับคุณภาพชีวิตของประชาชน

2.3 แผนงานการศึกษา

ที่	โครงการ	วัตถุประสงค์	เป้าหมาย (ผลผลิตของโครงการ)	งบประมาณ					ตัวชี้วัด (KPI)	ผลที่คาดว่าจะได้รับ	หน่วยงาน ที่รับผิดชอบ หลัก	
				2561 (บาท)	2562 (บาท)	2563 (บาท)	2564 (บาท)	2565 (บาท)				
19	โครงการปรับปรุง ซ่อมแซม อาคาร ศูนย์พัฒนาเด็กเล็ก	- เพื่อปรับปรุงอาคารเรียนให้เรียบร้อย สวยงาม - เพื่อให้เด็กนักเรียน มีสถานที่สำหรับการเรียนการสอน	ปรับปรุง ซ่อมแซม หลังคา ฝ้า เพดาน อาคารศูนย์พัฒนาเด็กเล็ก เทศบาลตำบลท่านา	-	500,000	500,000	500,000	500,000	500,000	หลังคา ฝ้า เพดาน อาคาร ศูนย์พัฒนาเด็กเล็กได้รับการซ่อมแซม	- อาคารเรียนเรียบร้อย สวยงาม - เด็กนักเรียน มีสถานที่สำหรับการเรียนการสอน	กองการศึกษา ศูนย์พัฒนาเด็กเล็ก
20	โครงการจัดทำรั้วกันรอบศูนย์พัฒนาเด็กเล็ก เทศบาลตำบลท่านา	- เพื่อความปลอดภัยของเด็กนักเรียน	จัดทำรั้วกันรอบศูนย์พัฒนาเด็กเล็ก เทศบาลตำบลท่านา	-	500,000	500,000	500,000	500,000	500,000	รั้วกัน รอบ ศพด.	- เด็กนักเรียนมีความปลอดภัย	กองการศึกษา ศูนย์พัฒนาเด็กเล็ก
21	โครงการจ้างเหมาบุคคลธรรมดา เพื่อปรับปรุงภูมิทัศน์ บริเวณ ศูนย์พัฒนาเด็กเล็ก สนามเด็กเล่น และห้องสมุด ศูนย์ผู้สูงอายุ และห้องสมุด ศูนย์ผู้สูงอายุ	-เพื่อปรับปรุงภูมิทัศน์ บริเวณ ศูนย์พัฒนาเด็กเล็ก สนามเด็กเล่น และห้องสมุด ศูนย์ผู้สูงอายุ และอื่น ๆ	บริเวณศูนย์พัฒนาเด็กเล่น สนามเด็กเล่น ห้องสมุด และ ศูนย์ผู้สูงอายุ สะอาด เรียบร้อย	100,000	109,200	109,200	109,200	109,200	109,200	ความสะอาด เรียบร้อย	บริเวณศูนย์พัฒนาเด็กเล่น สนามเด็กเล่น ห้องสมุด และศูนย์ผู้สูงอายุ สะอาด เรียบร้อย สวยงาม	กองการศึกษา
22	โครงการจ้างเหมาบุคคลธรรมดา เพื่อปฏิบัติงานในตำแหน่ง คนงานทั่วไป จำนวน 1 อัตรา	-เพื่อปฏิบัติงานต่าง ๆ ตามที่ได้รับมอบหมาย	งานทั่วไปที่ต้องใช้แรงงาน หรืองานอื่นๆ	100,000	109,200	109,200	109,200	109,200	109,200	ประสิทธิภาพ และผลการปฏิบัติงาน	งานมีประสิทธิภาพมากขึ้น	กองการศึกษา

2. ยุทธศาสตร์การพัฒนาเพื่อยกระดับคุณภาพชีวิตของประชาชน

2.4 แผนงานสาธารณสุข

ที่	โครงการ	วัตถุประสงค์	เป้าหมาย (ผลผลิตของโครงการ)	งบประมาณ					ตัวชี้วัด (KPI)	ผลที่คาดว่าจะ ได้รับ	หน่วยงาน ที่รับผิดชอบ หลัก
				2561 (บาท)	2562 (บาท)	2563 (บาท)	2564 (บาท)	2565 (บาท)			
1	โครงการจ้างเหมาบุคคลธรรมดา เพื่อทำหน้าที่ดูแลความสะอาด บริเวณต่างๆ ในเขตเทศบาล และตลาดนัด	-เพื่อจ้างเหมาดูแลความสะอาดบริเวณ ต่างๆในเขตเทศบาล/ริมถนน /ตลาดนัด	- บริเวณต่าง ๆ ในเขตเทศบาล และตลาดนัด	216,000	218,400	218,400	218,400	218,400	ความสะอาด เรียบร้อย	ความสะอาดในเขต เทศบาล	กอง สาธารณสุขฯ
2	โครงการควบคุมและป้องกัน โรคที่เป็นปัญหาชุมชน	-เพื่อเป็นการควบคุมและป้องกัน โรคต่างๆ ที่จะเป็นปัญหาในชุมชน เช่น โรคไข้เลือดออก โรคพิษสุนัขบ้า ในเขตเทศบาลตำบลท่านา ฯลฯ	-ควบคุมและป้องกันโรคไข้เลือด- ออก โรคเลปโตสไปโรซิส โรคไข้หวัดนก โรคพิษสุนัขบ้า -พ่นหมอกควัน	60,000	60,000	60,000	60,000	60,000	จำนวนครั้ง ที่ได้ดำเนินการ	-ประชาชนได้รับการดูแล เอาใจใส่ในการดำเนินการ ควบคุมและป้องกันโรค ติดต่ออันอาจเป็นปัญหา ชุมชน	กอง สาธารณสุข
3	โครงการพัฒนาศักยภาพชมรมผู้ ประกอบการร้านอาหาร/แผงลอย และงานคุ้มครองผู้บริโภค	-เพื่อให้ร้านอาหารในเขตฯ ดำเนินการจำหน่าย สินค้าและอาหารด้วยความปลอดภัย ต่อผู้บริโภคและได้มาตรฐาน CFGT - เพื่อให้ผู้บริโภคได้รับความปลอดภัย จากการใช้สินค้าและบริการ	-จัดประชุมคณะกรรมการ อบรมผู้สัมผัสอาหารตรวจ ประเมินร้านอาหาร/แผงลอย ศึกษาดูงานชมรมผู้ประกอบการ	30,000	30,000	30,000	30,000	30,000	จำนวนครั้ง การจัด ประชุม/ อบรม	ร้านอาหารในเขต/ แผงลอย มีความรู้ใน การดำเนินกิจการให้ มีคุณภาพและมาตรฐาน	กอง สาธารณสุข
4	โครงการสมทบกองทุนหลักประกัน สุขภาพ	- เพื่อพัฒนาคุณภาพชีวิตของคนในท้องถิ่น - สร้างหลักประกันสุขภาพให้กับประชาชน	-ประชาชนในเขตเทศบาล ตำบลท่านา	60,000	60,000	60,000	60,000	60,000	ร้อยละ 90 ของประชาชน มีความพึงพอใจ	-ประชาชนในเขตเทศบาล มีคุณภาพชีวิตที่ดี	กอง สาธารณสุข

2. ยุทธศาสตร์การพัฒนาเพื่อยกระดับคุณภาพชีวิตของประชาชน

2.4 แผนงานสาธารณสุข

ที่	โครงการ	วัตถุประสงค์	เป้าหมาย (ผลผลิตของโครงการ)	งบประมาณ					ตัวชี้วัด (KPI)	ผลที่คาดว่าจะได้รับ	หน่วยงาน ที่รับผิดชอบ หลัก
				2561 (บาท)	2562 (บาท)	2563 (บาท)	2564 (บาท)	2565 (บาท)			
5	โครงการคัดแยกขยะ/ระบบคัดแยกขยะ	-ส่งเสริมให้ประชาชนรู้จักคัดแยกขยะ -จัดตั้งธนาคารขยะ	-ดำเนินโครงการคัดแยกขยะในพื้นที่ ทต.ท่านา -ก่อสร้างระบบคัดแยกขยะ -อุดหนุนกลุ่มคัดแยกขยะเทศบาลตำบลท่านา -จัดซื้อถังหมักก๊าซชีวภาพจากขยะอินทรีย์ พร้อมติดตั้ง	200,000	60,000	60,000	60,000	60,000	จำนวนครั้งที่ได้ดำเนินการ	เขตเทศบาลมีความสะอาด เรียบร้อย	กองสาธารณสุข
6	โครงการสร้างการมีส่วนร่วมของเครือข่ายในการเฝ้าระวังป้องกันควบคุมโรคติดต่อและภัยสุขภาพ	เพื่อส่งเสริมการมีส่วนร่วมของภาคีเครือข่ายในการเฝ้าระวัง ป้องกันควบคุมโรคติดต่อและภัยสุขภาพ	อบรมให้ความรู้ และร่วมกันป้องกันควบคุมโรคติดต่อและภัยสุขภาพ	10,000	10,000	10,000	10,000	10,000	จำนวนผู้เข้าร่วมอบรม	โรคที่เป็นปัญหาในพื้นที่ลดลง ประชาชนมีส่วนร่วมการป้องกันโรค	กองสาธารณสุข
7	โครงการป้องกันควบคุมโรคไข้เลือดออก	เพื่อลดอัตราป่วยและตายด้วยโรคไข้เลือดออก เพื่อลดความชุกชุมของลูกน้ำยุงลายและยุงลายพาหะนำเชื้อโรคไข้เลือดออก เพื่อควบคุมการระบาดของโรคไข้เลือดออกอย่างมีประสิทธิภาพ เพื่อพัฒนาศักยภาพบุคลากรในการดำเนินงานป้องกันควบคุมโรคไข้เลือดออก	พื้นที่เทศบาลทพทวน/ กำหนดมาตรการควบคุมโรค วิเคราะห์พื้นที่เสี่ยง สุ่มประเมินลูกน้ำยุงลาย กำหนดสับดาห์รณรงค์ Big cleaning ติดตามประเมินความรู้ อสม. แกนนำ ชุมชน นักเรียน	10,000	60,000	60,000	60,000	60,000	จำนวนผู้เป็นไข้เลือดออกลดลง	มีการดำเนินงานป้องกันและควบคุมโรคไข้เลือดออก ได้ตามมาตรการควบคุมโรค อัตราป่วยและอัตราตายด้วยโรคไข้เลือดออกลดลง ไม่เกินเป้าหมายที่กำหนด ความชุกชุมของลูกน้ำยุงลาย ไม่เกินเป้าหมายที่กำหนด ผู้ป่วยโรคไข้เลือดออก Generation ที่ 2 ในพื้นที่เกิดโรคลดลง	กองสาธารณสุข

2. ยุทธศาสตร์การพัฒนาเพื่อยกระดับคุณภาพชีวิตของประชาชน

2.4 แผนงานสาธารณสุข

ที่	โครงการ	วัตถุประสงค์	เป้าหมาย (ผลผลิตของโครงการ)	งบประมาณ					ตัวชี้วัด (KPI)	ผลที่คาดว่าจะได้รับ	หน่วยงาน ที่รับผิดชอบ หลัก
				2561 (บาท)	2562 (บาท)	2563 (บาท)	2564 (บาท)	2565 (บาท)			
8	โครงการจ้างเหมาบริการบุคคล ธรรมดาเพื่อปฏิบัติงานและปฏิบัติ หน้าที่ในตำแหน่ง ผู้ช่วยนักวิชาการ สิ่งแวดล้อม	เพื่อให้การจัดการขยะถูกต้องตาม หลักวิชาการเพื่อดำเนินงาน โครงการคัดแยกขยะเพื่อจัดตั้ง ธนาคารขยะ	ปริมาณขยะลดลงและ งบประมาณในการกำจัดขยะ ลดลงประชาชนรู้จักการคัดแยก ขยะมีการจัดตั้งธนาคารขยะ	162,000	168,000	168,000	168,000	168,000	ความสำเร็จ ของงานใน หน้าที่	ปริมาณขยะลดลงและ งบประมาณในการกำจัด ขยะลดลงประชาชนรู้จัก การคัดแยกขยะมีการ จัดตั้งธนาคารขยะ	กอง สาธารณสุข
9	โครงการจัดตั้งจุดรวบรวมขยะ อันตรายชุมชน	เพื่อแยกขยะอันตรายออกจากขยะ ทั่วไป	จัดตั้งจุดรวบรวมขยะอันตราย ชุมชน จำนวนประมาณ 6 จุด	100,000	100,000	100,000	100,000	100,000	ตั้งจุดรวบรวม ขยะอัตรา จำนวน 4 จุด	มีการแยกขยะอันตราย ออกจากขยะทั่วไป	กอง สาธารณสุข
10	โครงการจ้างเหมาบริการบุคคล ธรรมดาเพื่อปฏิบัติหน้าที่ในตำแหน่ง คนงานกวาดขยะ จำนวน 1 อัตรา	เพื่อปฏิบัติงานกวาดขยะ และ ปฏิบัติงานที่ต้องใช้แรงงานทั่วไป และปฏิบัติงานตามที่ได้รับมอบหมาย	การปฏิบัติงานกวาดขยะและ การปฏิบัติงานที่ต้องใช้แรงงาน ทั่วไปและการปฏิบัติงานอื่น ๆ มีประสิทธิภาพยิ่งขึ้น	96,000	109,200	109,200	109,200	109,200	ความสะอาด เรียบร้อย	มีความสะอาดเรียบร้อย และครอบคลุม	กอง สาธารณสุข
11	โครงการจัดประชุมภาคีเครือข่าย ภาคประชาชน ทั้งภาครัฐและเอกชน	เป็นการประชุมเพื่อสนับสุนนและ เปิดโอกาสให้กลุ่มองค์กรชุมชน ประชาชน เครือข่ายภาคต่าง ๆ ทั้ง ภาครัฐและภาคเอกชนได้แสดง ศักยภาพ	การประชุมกรรมการชุมชน อาสาสมัครสาธารณสุข กลุ่ม ผู้สูงอายุ กลุ่มสตรี กลุ่มพ่อค้าแม่ค้า และภาคี เครือข่ายภาคประชาชนกลุ่ม ต่าง ๆ รวมถึงการจัดประชุม ชี้แจงประชาชนในเขตพื้นที่ เทศบาลตำบล ท่านา	-	100,000	100,000	100,000	100,000	จำนวน กลุ่มเป้าหมาย ของโครงการที่ จัดกิจกรรม	ทำให้เกิดความเข้าใจที่ดี ต่อกันระหว่างเทศบาลกับ ประชาชนทุกกลุ่ม และ สามารถสร้างการมีส่วน ร่วมและความเข้มแข็ง ภาคประชาชน	กอง สาธารณสุข

2. ยุทธศาสตร์การพัฒนาเพื่อยกระดับคุณภาพชีวิตของประชาชน

2.4 แผนงานสาธารณสุข

ที่	โครงการ	วัตถุประสงค์	เป้าหมาย (ผลผลิตของโครงการ)	งบประมาณ					ตัวชี้วัด (KPI)	ผลที่คาดว่าจะได้รับ	หน่วยงาน ที่รับผิดชอบ หลัก
				2561 (บาท)	2562 (บาท)	2563 (บาท)	2564 (บาท)	2565 (บาท)			
12	โครงการจัดทำป้ายประชาสัมพันธ์เกี่ยวกับงานสาธารณสุขและสิ่งแวดล้อม	เพื่อเป็นการกระตุ้นเสริมสร้างจิตสำนึกและความรับผิดชอบต่อประชาชน	ป้ายเหล็กประชาสัมพันธ์ขนาดไม่น้อยกว่า 1.2*2.4 เมตร จำนวน 2 ป้าย (รายละเอียดตามเทศบาลกำหนด)	-	-	50,000	50,000	50,000	ป้ายประชาสัมพันธ์ 2 ป้าย	มีป้ายประชาสัมพันธ์ของงานสาธารณสุขและสิ่งแวดล้อมบริเวณที่กำหนดในเขตเทศบาล	กองสาธารณสุข
13	โครงการก่อสร้างอาคารตลาดนัดเทศบาลตำบลท่านา	เพื่อแก้ไขปัญหาตลาดนัดเทศบาลในปัจจุบันที่มีสภาพเก่าและชำรุดทรุดโทรมและมีพื้นที่ตลาดที่เพียงพอสำหรับรองรับผู้ซื้อผู้ขายที่เพิ่มขึ้นและเป็นตลาดที่ทันสมัยได้มาตรฐานตามหลักสุขาภิบาล	ก่อสร้างอาคารตลาดนัดเทศบาล โครงหลังคาเหล็ก มุง Metal sheet ขนาดไม่น้อยกว่า 12*50 ม. จำนวน 2 หลัง รายละเอียดตามที่เทศบาลกำหนด	-	-	2,000,000	2,000,000	2,000,000	อาคารตลาดนัด 1 หลัง	มีตลาดนัดที่ทันสมัยได้มาตรฐานถูกหลักสุขาภิบาล มีที่สำหรับวางขายสินค้าที่กว้างขวางเป็นสัดส่วนและเพียงพอ และมีความเป็นระเบียบเรียบร้อย เทศบาลมีรายได้เพิ่มขึ้น	กองสาธารณสุข
14	โครงการสวนเฉลิมพระเกียรติพระบาทสมเด็จพระเจ้าอยู่หัวรัชกาลที่ 10	- เพื่อเฉลิมพระเกียรติพระบาทสมเด็จพระเจ้าอยู่หัวรัชกาลที่ 10 - เพื่อเป็นการแสดงความจงรักภักดีและน้อมรำลึกในพระมหากรุณาธิคุณของสมเด็จพระเจ้าอยู่หัวรัชกาลที่ 10	สวนสาธารณะเฉลิมพระเกียรติฯ 1 แห่ง	-	900,000	900,000	900,000	900,000	สวนเฉลิมพระเกียรติฯ 1 แห่ง	ได้ดำเนินการกิจกรรมเฉลิมพระเกียรติเนื่องในโอกาสสมหามงคลพระราชพิธีบรมราชาภิเษก	กองสาธารณสุข

2. ยุทธศาสตร์การพัฒนาเพื่อยกระดับคุณภาพชีวิตของประชาชน

2.4 แผนงานสาธารณสุข

ที่	โครงการ	วัตถุประสงค์	เป้าหมาย (ผลผลิตของโครงการ)	งบประมาณ					ตัวชี้วัด (KPI)	ผลที่คาดว่าจะได้รับ	หน่วยงาน ที่รับผิดชอบ หลัก
				2561 (บาท)	2562 (บาท)	2563 (บาท)	2564 (บาท)	2565 (บาท)			
15	โครงการจ้างเหมาบุคคลธรรมดาเพื่อปฏิบัติงานและปฏิบัติหน้าที่ในตำแหน่งคนงานทั่วไป	- เพื่อปฏิบัติงานในกองสาธารณสุข	- จ้างเหมาบุคคลในตำแหน่งคนงานทั่วไป จำนวน 1 คน	-	-	96,000	96,000	96,000	ประสิทธิภาพและผลการปฏิบัติงาน	การบริหารงานในกองมีประสิทธิภาพมากขึ้น	กองสาธารณสุข
16	โครงการปรับปรุงภูมิทัศน์หนองน้ำตาเจ๊ก	เพื่อใช้ให้ประชาชนได้มีสถานที่พักผ่อน และใช้ออกกำลังกาย	ปรับปรุงภูมิทัศน์หนองน้ำตาเจ๊ก ปลูกต้นไม้ ดอกไม้ ฯลฯ	-	-	100,000	100,000	100,000	ความสะอาดและสวยงาม	ประชาชนได้มีสถานที่พักผ่อน และใช้ออกกำลังกาย	กองสาธารณสุข
17	โครงการจ้างเหมาบริการบุคคลธรรมดาเพื่อปฏิบัติหน้าที่เก็บขยะในเขตเทศบาล (ประจำรถเก็บขยะ) จำนวน 3 อัตรา	เพื่อจ้างเหมาบุคคลธรรมดาเก็บขยะในเขตเทศบาล (ประจำรถเก็บขยะ)	ความสะอาด ในเขตเทศบาล ตำบลท่านา	330,000	330,000	330,000	330,000	330,000	ขยะได้รับการจัดเก็บทุกวัน	ประชาชนในเขตเทศบาลมีคุณภาพชีวิตที่ดีขึ้น - เขตเทศบาลมีความสะอาด	กองสาธารณสุข
18	โครงการจ้างเหมาบริการบุคคลธรรมดา เพื่อปฏิบัติหน้าที่ขับรถยนต์	เพื่อจ้างเหมาบุคคลธรรมดาทำหน้าที่ขับรถยนต์	จ้างเหมาบริการบุคคลธรรมดา เพื่อปฏิบัติหน้าที่ขับรถยนต์ จำนวน 1 อัตรา	-	-	109,200	109,200	109,200	ประสิทธิภาพในการปฏิบัติงาน	เพื่อสร้างความปลอดภัยและสะดวกในการเดินทางติดต่อกับราชการต่าง ๆ	กองสาธารณสุข

2. ยุทธศาสตร์การพัฒนาเพื่อยกระดับคุณภาพชีวิตของประชาชน

2.5 แผนงานการพานิชย์

ที่	โครงการ	วัตถุประสงค์	เป้าหมาย (ผลผลิตของโครงการ)	งบประมาณ					ตัวชี้วัด (KPI)	ผลที่คาดว่าจะได้รับ	หน่วยงาน ที่รับผิดชอบ หลัก
				2561 (บาท)	2562 (บาท)	2563 (บาท)	2564 (บาท)	2565 (บาท)			
1	โครงการก่อสร้าง และวางท่อ ประปาใหม่ภายในเขตเทศบาล และสายท่อน้ำที่ให้บริการประชาชนนอกเขตใช้ท่อ PE	-เพื่อวางระบบการวางท่อน้ำประปาให้มี คุณภาพ -เพื่อพัฒนาคุณภาพน้ำประปา ให้สามารถบริการประชาชนได้ อย่างเพียงพอและทั่วถึง	- การก่อสร้างและวางระบบ ท่อประปา (ตามแบบที่เทศบาลกำหนด) -ท่อประปา PE -ขยายขนาดท่อเดิม -ขยายเขตท่อประปาซอย ตรงข้ามร้านกะปงคอมพิวเตอร์ -ขยายเขตท่อประปาซอย ชุมชนชายคลอง	-	-	6,000,000	6,000,000	6,000,000	ระยะทาง ก่อสร้าง และ วางท่อประปา	-ประชาชนได้ใช้น้ำประปา ที่มีคุณภาพอย่างเหมาะสม ทั่วถึงและเป็นการลด ต้นทุนการผลิต น้ำประปา	กอง กองประปา
2	โครงการจัดซื้อวัสดุวิทยาศาสตร์ หรือการแพทย์	-เพื่อเตรียมวัสดุ อุปกรณ์ที่ จำเป็นสำหรับ กิจการกองการประปา	วัสดุวิทยาศาสตร์หรือทางการ แพทย์ เช่นสารส้ม คลอรีน ฯลฯ	200,000	200,000	200,000	200,000	200,000	จำนวนวัสดุ ในการจัดซื้อ	เจ้าหน้าที่มีอุปกรณ์ในการ ปฏิบัติงานอย่างครบครัน	กอง การประปา
3	โครงการติดตั้งประตุน้ำดับเพลิง จำนวน 6 ชุด	-เพื่อบริการประชาชนในกรณีเกิด อัคคีภัย	-ติดตั้งประตุน้ำดับเพลิง จำนวน 6 ชุด	350,000	350,000	350,000	-	-	ประตุน้ำ ดับเพลิง 6 ชุด	-ในกรณีเกิดอัคคีภัยประชาชน ได้รับการช่วยเหลือด้วยความ สะดวกรวดเร็ว	กอง การประปา
4	โครงการติดตั้งเครื่องยนต์สูบน้ำ ขึ้นถึงสูงอาคารน้ำใส	เพื่อให้บริการประชาชนกรณีไฟฟ้าดับ	-ติดตั้งเครื่องยนต์สูบน้ำขึ้นถึงสูง อาคารน้ำใส	-	-	200,000	200,000	200,000	เครื่องยนต์ สูบน้ำ 1 เครื่อง	-ประชาชนมีน้ำใช้ในกรณี ที่ไฟฟ้าดับ	กอง การประปา

2. ยุทธศาสตร์การพัฒนาเพื่อยกระดับคุณภาพชีวิตของประชาชน

2.5 แผนงานการพานิชย์

ที่	โครงการ	วัตถุประสงค์	เป้าหมาย (ผลผลิตของโครงการ)	งบประมาณ					ตัวชี้วัด (KPI)	ผลที่คาดว่าจะได้รับ	หน่วยงาน ที่รับผิดชอบ หลัก
				2561 (บาท)	2562 (บาท)	2563 (บาท)	2564 (บาท)	2565 (บาท)			
5	โครงการซ่อมแซมห้องน้ำ ห้องส้วมเทศบาลตำบลท่านา	-เพื่อบริการประชาชนที่มาติดต่อ -เพื่อให้เจ้าหน้าที่ได้ใช้ห้องน้ำที่สะอาด สุภาพลักษณะ	-ซ่อมแซมห้องน้ำห้องส้วม	300,000	200,000	200,000	200,000	200,000	ห้องน้ำ ที่ได้รับการ ซ่อมแซม	-ประชาชนแลเจ้าหน้าที่ ได้ใช้ห้องน้ำที่มีถูกสุขลักษณะ	กอง การประปา
6	โครงการจ้างเหมาวางท่อประปา ใหม่บริเวณตลาดนัดเทศบาล	เพื่อให้บริการผู้วางขายสินค้า ได้ อย่างเพียงพอและทั่วถึง	วางท่อประปาใหม่ บริเวณตลาด นัดปากถัก เทศบาลตำบลท่านา	-	-	100,000	100,000	100,000	ระบบประปา ใช้งานได้ดี	ผู้มาวางขายสินค้า ได้ใช้ น้ำประปา ได้อย่างทั่วถึง	กองการ ประปา
7	โครงการก่อสร้างชุดระบบการเร่ง การตกตะกอนน้ำ	เพื่อปรับปรุงคุณภาพน้ำและระบบ ประปาเทศบาล ทำให้น้ำใสสะอาด และอุปโภคบริโภคได้	ก่อสร้างชุดระบบการเร่งการ ตกตะกอนน้ำ	-	499,100	499,100	499,100	499,100	ชุดระบบการ เร่งการ ตกตะกอนน้ำ 1 ชุด	ทำให้น้ำใสสะอาด ปราศจากกลิ่นและเชื้อโรค	กองการ ประปา
8	โครงการปรับปรุงท่อประปา เป็นท่อขนาดใหญ่ ซอยสุขาภิบาล 2	เพื่อประสิทธิภาพในการให้บริการ อย่างทั่วถึง	ปรับปรุงท่อประปา เป็นท่อ ขนาดใหญ่ ซอยสุขาภิบาล 2	-	-	50,000	50,000	50,000	จำนวนครั้ง การปรับปรุง	ประชาชนได้ใช้น้ำประปา อย่างทั่วถึง และมี ประสิทธิภาพ	กอง การประปา
9	โครงการจัดซื้อโปรแกรมระบบ บริหารงานประปาพร้อมอุปกรณ์	เพื่อเพิ่มประสิทธิภาพในการดำเนินงาน สามารถจัดเก็บข้อมูลการบันทึกข้อมูล และออกใบเสร็จ สืบค้นข้อมูล และ ตรวจสอบข้อมูลได้อย่างรวดเร็ว	โปรแกรมระบบบริหารงานประปา พร้อมอุปกรณ์ ที่ช่วยเพิ่ม ประสิทธิภาพในการบริหารงาน ประปา	-	150,000	150,000	150,000	150,000	จัดเก็บ ค่าน้ำประปา ได้เพิ่มขึ้น	เพิ่มขีดความสามารถใน การทำงานได้อย่างรวดเร็ว และมีความแม่นยำ	กอง การประปา

2. ยุทธศาสตร์การพัฒนาเพื่อยกระดับคุณภาพชีวิตของประชาชน

2.6 แผนงานสร้างความเข้มแข็งของชุมชน

ที่	โครงการ	วัตถุประสงค์	เป้าหมาย (ผลผลิตของโครงการ)	งบประมาณ					ตัวชี้วัด (KPI)	ผลที่คาดว่าจะได้รับ	หน่วยงาน ที่รับผิดชอบ หลัก
				2561 (บาท)	2562 (บาท)	2563 (บาท)	2564 (บาท)	2565 (บาท)			
1	โครงการสมทบกองทุนสวัสดิการชุมชนเทศบาลตำบลท่านา	- เพื่อจัดสรรสวัสดิการสำหรับสมาชิกในชุมชนเขตเทศบาลตำบลท่านา - เพื่อส่งเสริมและพัฒนาการมีส่วนร่วมของแกนนำและสมาชิก - สร้างความสามัคคีระหว่างสมาชิกในชุมชนเชื่อมโยงกลุ่มองค์กรทั้งภายในและภายนอกชุมชน	- ประชาชนกลุ่มเป้าหมายผู้ด้อยโอกาสที่ประสบปัญหาทางสังคมในชุมชนทุกประเภท ได้แก่ เด็ก เยาวชน สตรี คนพิการ ผู้สูงอายุ และครอบครัว ได้รับผลประโยชน์ร่วมกัน	100,000	100,000	100,000	100,000	100,000	ร้อยละ 90 ของประชาชน มีความพึงพอใจ	- ได้รับการส่งเสริมด้านบริการสวัสดิการสังคม - อย่างเป็นองค์รวมและมีมาตรฐานที่เหมาะสม - เกิดการบูรณาการจัดสวัสดิการทางสังคมในระดับพื้นที่มีคุณภาพ	สำนักปลัดพัฒนาชุมชน
2	โครงการจัดงานวันผู้สูงอายุและวันครอบครัว	- เพื่อสร้างความสัมพันธ์ระหว่างผู้สูงอายุและสมาชิกในครอบครัว - เพื่อสร้างความเข้มแข็งของสถาบันในครอบครัว - เพื่อส่งเสริมให้ผู้สูงอายุมีสุขภาพจิตที่ดี	- ผู้สูงอายุ จำนวน 200 คน และสมาชิกในครอบครัวในเขตเทศบาลตำบลท่านา	-	-	60,000	60,000	60,000	จำนวนผู้สูงอายุเข้าร่วม 200 คน	- ผู้สูงอายุและสมาชิกมีความสัมพันธ์ที่ดีต่อกัน - สถาบันครอบครัวมีความเข้มแข็ง - ผู้สูงอายุมีสุขภาพจิตที่ดี	สำนักปลัดพัฒนาชุมชน

2. ยุทธศาสตร์การพัฒนาเพื่อยกระดับคุณภาพชีวิตของประชาชน

2.6 แผนงานสร้างความเข้มแข็งของชุมชน

ที่	โครงการ	วัตถุประสงค์	เป้าหมาย (ผลผลิตของโครงการ)	งบประมาณ					ตัวชี้วัด (KPI)	ผลที่คาดว่าจะได้รับ	หน่วยงาน ที่รับผิดชอบ หลัก
				2561 (บาท)	2562 (บาท)	2563 (บาท)	2564 (บาท)	2565 (บาท)			
3	โครงการพัฒนาสตรีและเสริมสร้างความเข้มแข็งของครอบครัว	- เพื่อให้สตรีและครอบครัวเข้าใจปัญหาที่เกิดขึ้นในครอบครัว - เพื่อครอบครัวเข้าใจในทุกข์ สุข ของครอบครัวและบทบาทของสตรี	- กลุ่มครอบครัวทั่วไปในชุมชนเทศบาลตำบลท่านา	-	-	20,000	20,000	20,000	ร้อยละ 90 ของประชาชน มีความพึงพอใจ	- ครอบครัวรู้ถึงปัญหาที่เกิดขึ้นในครัวและสตรี - ครอบครัวได้เข้าใจถึงทุกข์สุขของสตรีและครอบครัว	สำนักปลัดพัฒนาชุมชน
4	โครงการจ่ายเบี้ยผู้สูงอายุและผู้พิการ/ผู้ป่วยเอดส์	เพื่อจ่ายปันค่าเบี้ยยังชีพแก่ผู้สูงอายุและผู้พิการ	-ผู้สูงอายุในเขตเทศบาล -ผู้พิการในเขตเทศบาล -ผู้ป่วยเอดส์	2,000,000	2,000,000	2,000,000	2,000,000	2,000,000	ร้อยละ 100 ของผู้สูงอายุและผู้พิการ	เพื่อส่งเสริมให้ผู้สูงอายุ/ผู้พิการมีรายได้ที่เพิ่มขึ้น	สำนักปลัดพัฒนาชุมชน
5	โครงการรณรงค์ต่อต้านป้องกันภัยยาเสพติดของเทศบาลฯ อำเภอ จังหวัดจังหวัดเพื่อดำเนินการแก้ไขปัญหายาเสพติด	-เพื่อส่งเสริมงบประมาณและพัฒนาเยาวชนให้ห่างไกลยาเสพติด -เพื่อแก้ไขปัญหายาเสพติดร่วมกับหน่วยงานและองค์กรต่าง ๆ	ดำเนินการร่วมกับหน่วยงาน อำเภอ จังหวัดและหน่วยงาน อื่นๆ	50,000	50,000	50,000	50,000	50,000	จำนวนครั้งที่เข้าร่วม การรณรงค์	สร้างความสัมพันธ์และความเข้าใจอันดีและเป็นการป้องกันป้องกันแก้ไขปัญหายาเสพติด	สำนักปลัดพัฒนาชุมชน
6	โครงการจัดให้มีสิ่งอำนวยความสะดวกให้คนพิการ และผู้สูงอายุ	เพื่ออำนวยความสะดวกให้คนพิการและผู้สูงอายุทุกคนเข้าถึงและใช้ประโยชน์ได้	- ที่จอดรถ - ทางลาดลง/ราวจับ - ห้องน้ำ-ห้องส้วม	200,000	200,000	200,000	200,000	200,000	ที่จอดรถ ทางลาดลง ราวจับ ห้องน้ำ-ห้องส้วม	ผู้พิการ ผู้สูงอายุและทุกคนในสังคม ได้รับความสะดวกเพิ่มขึ้นในการติดต่อราชการ	สำนักปลัดพัฒนาชุมชน

2. ยุทธศาสตร์การพัฒนาเพื่อยกระดับคุณภาพชีวิตของประชาชน

2.6 แผนงานสร้างความเข้มแข็งของชุมชน

ที่	โครงการ	วัตถุประสงค์	เป้าหมาย (ผลผลิตของโครงการ)	งบประมาณ					ตัวชี้วัด (KPI)	ผลที่คาดว่าจะได้รับ	หน่วยงาน ที่รับผิดชอบ หลัก
				2561 (บาท)	2562 (บาท)	2563 (บาท)	2564 (บาท)	2565 (บาท)			
7	โครงการศูนย์เรียนรู้เศรษฐกิจพอเพียงชุมชน	<p>1. เพื่อสร้างศูนย์เรียนรู้เศรษฐกิจพอเพียงฯ</p> <p>2. เพื่อให้มีแปลงสาธิตเพื่อการเกษตร ประมง และปศุสัตว์</p> <p>3. เพื่อเป็นแหล่งเรียนรู้ให้กับสมาชิกในชุมชน</p> <p>4. กั้นบริเวณพื้นที่โดยใช้รั้วลวดหนาม</p>	<p>1. มีสถานที่จัดทำศูนย์เรียนรู้</p> <p>2. มีการจัดกิจกรรมภายในศูนย์ฯ ตามหลักปรัชญาเศรษฐกิจพอเพียง</p> <p>3. มีสมาชิกในชุมชนเข้าร่วมดำเนินการและเกิดกระบวนการเรียนรู้ร่วมกัน</p>	-	-	300,000	200,000	200,000	ศูนย์การเรียนรู้ 1 แห่ง	<p>1. มีศูนย์เรียนรู้เศรษฐกิจพอเพียงชุมชน</p> <p>2. มีการสาธิตเกี่ยวกับการเกษตรหลากหลายรูปแบบ</p> <p>3. สมาชิกในชุมชนสามารถเรียนรู้การดำเนินชีวิตตามหลักปรัชญาเศรษฐกิจพอเพียง</p> <p>4. รอบบริเวณศูนย์ฯ มีความปลอดภัยจากบุคคลภายนอก</p>	สำนักปลัด งานพัฒนา ชุมชน
8	โครงการฝึกอบรมและพัฒนาศักยภาพคณะกรรมการชุมชน และจัดกิจกรรม เพื่อเชื่อมความสัมพันธ์ชุมชนเทศบาลตำบลท่าเสา	<p>1. เพื่อจัดฝึกอบรมสัมมนาคณะกรรมการชุมชน</p> <p>2. เพื่อพัฒนาศักยภาพชุมชนมากขึ้น</p> <p>3. เพื่อสร้างขวัญและกำลังใจในการปฏิบัติงานของภาคประชาชน</p> <p>4. เพื่อให้พนักงานเทศบาล สมาชิกสภาเทศบาล คณะกรรมการชุมชน ได้มีโอกาสพบปะ ดำเนินกิจกรรมร่วมกัน</p>	- พนักงานเทศบาล สมาชิกสภาเทศบาล คณะกรรมการชุมชน	-	-	100,000	100,000	100,000	จำนวน กลุ่มเป้าหมาย ของโครงการ เข้าร่วม	<p>- คณะกรรมการชุมชน ได้รับความรู้ความเข้าใจ ในการพัฒนาชุมชน</p> <p>- สร้างความสามัคคี</p>	สำนักปลัด งานพัฒนา ชุมชน

รายละเอียดโครงการพัฒนา
แผนพัฒนาท้องถิ่น (พ.ศ.2561-2565)
เทศบาลตำบลท่านา อำเภอกะปง จังหวัดพังงา

- ก. ยุทธศาสตร์จังหวัดที่ 4 ยกระดับคุณภาพชีวิตที่ดี สร้างสังคมมั่นคงน่าอยู่
ข. ยุทธศาสตร์การพัฒนาของ อปท. ในเขตจังหวัดที่ 3 พัฒนาคุณภาพชีวิตอย่างทั่วถึงและเป็นธรรม
3. ยุทธศาสตร์การพัฒนาส่งเสริมศิลปวัฒนธรรมท้องถิ่น และงานประเพณีท้องถิ่น
3.1 แผนงานศาสนาวัฒนธรรมและนันทนาการ

ที่	โครงการ	วัตถุประสงค์	เป้าหมาย (ผลผลิตของโครงการ)	งบประมาณ					ตัวชี้วัด (KPI)	ผลที่คาดว่าจะได้รับ	หน่วยงาน รับผิดชอบหลัก
				2561 (บาท)	2562 (บาท)	2563 (บาท)	2564 (บาท)	2565 (บาท)			
1	โครงการจัดกิจกรรมวันสารทเดือนสิบ	-เพื่อสืบสานวัฒนธรรมท้องถิ่น -เพื่อให้ประชาชนได้ร่วมกิจกรรมอันดีของท้องถิ่น	-ประชาชนในเขตเทศบาลเข้าร่วมกิจกรรมวันสารทเดือนสิบ -จัดทำกระดาษเพื่อสนับสนุนกิจกรรม	100,000	100,000	100,000	100,000	100,000	ร้อยละ 80 ของประชาชนมีความพึงพอใจ	-ประชาชนในเขตเทศบาลและบริเวณใกล้เคียงได้ร่วมกิจกรรมวันสารทเดือนสิบ	กองการศึกษา
2	โครงการจัดกิจกรรมวันขึ้นปีใหม่	-เพื่อส่งเสริมให้ประชาชนร่วมกิจกรรมวันขึ้นปีใหม่สร้างความสัมพันธ์อันดีต่อกัน	จัดกิจกรรม กลุ่มภาคีและประชาชน หน่วยงาน ในเขตเทศบาลและบริเวณใกล้เคียงเข้าร่วม	30,000	30,000	30,000	30,000	30,000	ร้อยละ 90 ของประชาชนมีความพึงพอใจ	ประชาชนและเทศบาลเกิดการสร้างความสัมพันธ์อันดีต่อกัน	กองการศึกษา
3	โครงการจัดงานวันเด็กแห่งชาติ	-เพื่อส่งเสริมให้เด็กและเยาวชนมีความกล้าแสดงออก -เพื่อให้เด็กและเยาวชนได้ร่วมกิจกรรมสร้างความสัมพันธ์อันดีต่อกัน	- เด็กและเยาวชนในเขตพื้นที่เทศบาลตำบลท่านา	100,000	100,000	100,000	100,000	100,000	ร้อยละ 90 ของเด็กมีความพึงพอใจ	-เยาวชนได้รับการพัฒนาทางด้านต่างๆและมีส่วนร่วมในการทำกิจกรรมอย่างทั่วถึง	กองการศึกษา
4	โครงการสืบสานประเพณีสงกรานต์	-เพื่ออนุรักษ์ประเพณีให้อยู่คู่กับท้องถิ่น -เพื่อเป็นศิริมงคลในการเริ่มต้นปีใหม่	-ประชาชนในเขตเทศบาลตำบลท่านา	90,000	90,000	90,000	90,000	90,000	ร้อยละ 90 ของประชาชนมีความพึงพอใจ	ประชาชนได้ร่วมกิจกรรมสืบสานประเพณีอันดีงาม	กองการศึกษา

3. ยุทธศาสตร์การพัฒนาส่งเสริมศิลปวัฒนธรรมท้องถิ่น และงานประเพณีท้องถิ่น

3.1 แผนงานศาสนาวัฒนธรรมและนันทนาการ

ที่	โครงการ	วัตถุประสงค์	เป้าหมาย (ผลผลิตของโครงการ)	งบประมาณ					ตัวชี้วัด (KPI)	ผลที่คาดว่าจะได้รับ	หน่วยงาน รับผิดชอบหลัก
				2561 (บาท)	2562 (บาท)	2563 (บาท)	2564 (บาท)	2565 (บาท)			
5	โครงการสืบสานประเพณีวันเข้าพรรษา	-เพื่อร่วมสืบทอดประเพณีการแห่เทียนพรรษา	-ประชาชนหน่วยงานต่างๆ ในเขตเทศบาลและใกล้เคียง	50,000	50,000	50,000	50,000	50,000	ร้อยละ 90 ของประชาชน มีความพึงพอใจ	-ประชาชน หน่วยงานได้ร่วมกันแห่เทียนพรรษา	กองการศึกษา
6	โครงการสืบสานประเพณีวันลอยกระทง	-เพื่อส่งเสริมให้ประชาชนมีส่วนร่วมในกิจกรรมวันลอยกระทง -เพื่อเป็นการอนุรักษ์ วัฒนธรรม ประเพณีของไทย	ประชาชนในเขตเทศบาล ตำบลท่านา	200,000	200,000	200,000	200,000	200,000	ร้อยละ 80 ของประชาชน มีความพึงพอใจ	-ประชาชนเข้าร่วมงาน ประเพณีวันลอยกระทงและมีส่วนร่วมในการอนุรักษ์ ประเพณีไทย	กองการศึกษา
7	โครงการส่งเสริมคุณธรรม จริยธรรม ให้แก่เด็กนักเรียนและประชาชน ในเขตพื้นที่เทศบาลตำบลท่านา	- เพื่อให้ประชาชน เยาวชน เด็กๆ ใช้เวลาว่างให้เป็นประโยชน์และมีโอกาสเข้าศึกษา หลักสูตรในพระพุทธศาสนา	- ประชาชนในเขตเทศบาลฯ -นักเรียนในสังกัด สพฐ. -คณะครู ศพด. ผู้บริหารท้องถิ่น และคณะทำงาน	50,000	10,000	10,000	10,000	10,000	ร้อยละ 90 ของประชาชน มีความพึงพอใจ	- ผู้เข้าร่วมโครงการเข้าใจและตระหนักถึงคุณค่าในตนเอง และสืบสานพระพุทธศาสนา	กองการศึกษา
8	โครงการแข่งขันกีฬาเทศบาลตำบลท่านาคัพ	-เพื่อส่งเสริมให้ประชาชนมีส่วนร่วมในการทำกิจกรรมการแข่งขันกีฬาและออกกำลังกายร่วมกัน -จัดการแข่งขันกีฬาฟุตบอล -ส่งเสริมสนับสนุนทีมเข้าร่วมการแข่งขันของหน่วยราชการต่างๆ	กิจกรรมการแข่งขันกีฬาประจำปี มีผู้เข้าร่วมโครงการจากประชาชน และชุมชนใกล้เคียง	300,000	300,000	300,000	300,000	300,000	จำนวนของกลุ่มเป้าหมาย ที่เข้าร่วมโครงการ	ผู้เข้าร่วมโครงการเกิดความพึงพอใจ และมีส่วนร่วมในการแข่งขันกีฬา	กองการศึกษา

3. ยุทธศาสตร์การพัฒนาส่งเสริมศิลปวัฒนธรรมท้องถิ่น และงานประเพณีท้องถิ่น

3.1 แผนงานศาสนาวัฒนธรรมและนันทนาการ

ที่	โครงการ	วัตถุประสงค์	เป้าหมาย (ผลผลิตของโครงการ)	งบประมาณ					ตัวชี้วัด (KPI)	ผลที่คาดว่าจะได้รับ	หน่วยงาน รับผิดชอบ หลัก
				2561 (บาท)	2562 (บาท)	2563 (บาท)	2564 (บาท)	2565 (บาท)			
9	โครงการค่ายภาษาอังกฤษ English camp is Fun	1.เพื่อให้เด็กนักเรียนสามารถใช้ภาษาอังกฤษเพื่อการสื่อสารได้ในชีวิตประจำวันและอนาคต	จัดกิจกรรมค่ายภาษาอังกฤษสำหรับเด็ก	-	-	100,000	100,000	100,000	จำนวนเด็กที่เข้าร่วมกิจกรรม	เด็กจะได้รับการพัฒนาศักยภาพและสมองได้รับการพัฒนาอย่างสร้างสรรค์	กองการศึกษา
10	โครงการวัด ประชา รัฐ สร้างสุข	เพื่อให้วัดเป็นศูนย์กลางในการเผยแพร่กิจกรรม 5 ส ไปสู่ประชาชน และเพื่อให้วัดเป็นศูนย์รวมจิตใจคนในชุมชน	ทำให้พื้นที่วัด สะอาด มีความเป็นระเบียบเรียบร้อย และมีมาตรฐานกำกับการใช้งานพื้นที่ โดยทุกคนมีส่วนร่วมในการจัดการ	-	5,000	5,000	5,000	5,000	จำนวนครั้งที่จัดกิจกรรม	ทำให้วัดมีสภาพภูมิทัศน์ที่สะอาด และคนในชุมชนมีการหลอมรวมใจกันทำให้เกิดความรักความสามัคคี	กองการศึกษา
11	โครงการสนามเด็กเล่นสร้างปัญญา พัฒนามนุษย์ถวายเป็นพุทธบูชา	1.เพื่อให้เด็กและเยาวชนมีมีสถานที่เล่นแบบธรรมชาติ และปรับปรุงภูมิทัศน์ให้ร่มรื่น 2.เพื่อการมีส่วนร่วมอย่างสร้างสรรค์ ระหว่าง บ้านวัด โรงเรียนและชุมชน	เด็กและเยาวชนในเขตพื้นที่เทศบาลตำบลท่านา	-	-	30,000	30,000	30,000	สนามเด็กเล่น 1 สนาม	เด็กจะได้รับการพัฒนาศักยภาพและสมองได้รับการพัฒนาอย่างสร้างสรรค์	กองการศึกษา
12	โครงการส่งเสริมการเรียนรู้ ศิลปวัฒนธรรมและประเพณีไทย	เพื่อส่งเสริมศิลปวัฒนธรรมและประเพณีไทยให้คงอยู่คู่คนไทยสืบไป	-จัดฝึกอบรม เพื่อเสริมความรู้ให้แก่ประชาชนในเขตเทศบาลเกี่ยวกับศิลปวัฒนธรรม และประเพณีไทย -ฝึกอบรมและพัฒนาคนให้มีขีดความสามารถในการนำศิลปะและวัฒนธรรมเพื่อการประกอบอาชีพได้	-	50,000	50,000	50,000	50,000	จัดฝึกอบรม จำนวน 1 ครั้ง	ประชาชนมีความรู้เกี่ยวกับ ศิลปวัฒนธรรม และประเพณีไทย	กองการศึกษา

**รายละเอียดโครงการพัฒนา
แผนพัฒนาท้องถิ่น (พ.ศ.2561-2565)
เทศบาลตำบลท่านา อำเภอกะปง จังหวัดพังงา**

ก. ยุทธศาสตร์จังหวัดที่ 4 ยกระดับคุณภาพชีวิต สร้างสังคมมั่นคงน่าอยู่

ข. ยุทธศาสตร์การพัฒนาของ อปท. ในเขตจังหวัดที่ 3 พัฒนาคุณภาพชีวิตอย่างทั่วถึงและเป็นธรรม

4. ยุทธศาสตร์การพัฒนาส่งเสริมให้ประชาชนมีความสามัคคีและมีส่วนร่วมทางความคิดและ การพัฒนาท้องถิ่น

4.1 แผนงานบริหารงานทั่วไป

ที่	โครงการ	วัตถุประสงค์	เป้าหมาย (ผลผลิตของโครงการ)	งบประมาณ					ตัวชี้วัด (KPI)	ผลที่คาดว่าจะได้รับ	หน่วยงาน รับผิดชอบหลัก
				2561 (บาท)	2562 (บาท)	2563 (บาท)	2564 (บาท)	2565 (บาท)			
1	โครงการวันเฉลิมพระชนมพรรษาสมเด็จพระบรมราชินีพันปีหลวงและวันแม่แห่งชาติ	-เพื่อให้ประชาชนได้ร่วมเทิดพระเกียรติและร่วมกิจกรรมในวันแม่แห่งชาติ	จัดกิจกรรม, ประชาชนในเขตเทศบาลและทุกภาคส่วน เข้าร่วม	100,000	100,000	100,000	100,000	100,000	จำนวนกลุ่มเป้าหมายเข้าร่วมกิจกรรม	-ประชาชน และทุกภาคส่วนได้ร่วมสำนึกในพระมหากรุณาธิคุณ	สำนักปลัด
2	โครงการกิจกรรมวันสำคัญทางราชการต่าง ๆ เช่น วันท้องถิ่นไทย ฯลฯ	-เพื่อส่งเสริมให้พนักงานและบุคลากรเข้าร่วมในกิจกรรม	มีการจัดกิจกรรม-บุคลากร พนักงานเทศบาลเข้าร่วม	15,000	30,000	30,000	30,000	30,000	จำนวนกลุ่มเป้าหมายเข้าร่วมกิจกรรม	-บุคลากร พนักงานเทศบาลเข้าร่วมกิจกรรมวันสำคัญต่างๆ โดยพร้อมเพรียงกัน	สำนักปลัด
3	โครงการจัดกิจกรรมวันเทศบาล	-เพื่อจัดกิจกรรมวันเทศบาล " 24 เมษายน" -เพื่อเป็นการเผยแพร่กิจกรรมและผลงานของเทศบาล -เพื่อจัดกิจกรรมบำเพ็ญประโยชน์เสริมสร้างความสามัคคีระหว่างเทศบาลกับชุมชน	พนักงานเทศบาล ผู้บริหาร พนักงานจ้าง สมาชิกสภาเทศบาลและประชาชนในเขตเทศบาล	20,000	30,000	30,000	30,000	30,000	กลุ่มเป้าหมายทุกกลุ่มเข้าร่วมกิจกรรม	-สร้างความพึงพอใจแก่ประชาชน -สร้างความสัมพันธ์อันดีระหว่างกันและมีความเป็นน้ำหนึ่งใจเดียวกัน มีความสามัคคี	สำนักปลัด

4. ยุทธศาสตร์การพัฒนาส่งเสริมให้ประชาชนมีความสามัคคีและมีส่วนร่วมทางความคิดและ การพัฒนาท้องถิ่น

4.1 แผนงานบริหารงานทั่วไป

ที่	โครงการ	วัตถุประสงค์	เป้าหมาย (ผลผลิตของโครงการ)	งบประมาณ					ตัวชี้วัด (KPI)	ผลที่คาดว่าจะ จะได้รับ	หน่วยงาน รับผิดชอบ หลัก
				2561 (บาท)	2562 (บาท)	2563 (บาท)	2564 (บาท)	2565 (บาท)			
4	โครงการวันคล้ายวันพระราชสมภพ ของพระบาทสมเด็จพระบรม ชนกาธิเบศร มหาภูมิพลอดุลยเดช บรมนาถบพิตร และวันพ่อแห่งชาติ	-เพื่อให้ประชาชนได้ร่วมเทิดพระเกียรติ และร่วมกิจกรรมในวันพ่อ	-จัดกิจกรรม, ประชาชนในเขตเทศบาล และทุกภาคส่วน เข้าร่วม	50,000	100,000	100,000	100,000	100,000	จำนวนกลุ่ม เป้าหมาย ของโครงการ เข้าร่วมกิจกรรม	-ประชาชนและทุกภาคส่วน ได้ร่วมเทิดพระเกียรติและ สำนึกในพระมหากรุณาธิคุณ	สำนักปลัด
5	โครงการวันปียมหาธา	-เพื่อร่วมพิธีเทิดพระเกียรติ และ รำลึกในพระมหากรุณาธิคุณพระบาท สมเด็จพระปรมินทรมหาจุฬาลงกรณ์ พระจุลจอมเกล้าอยู่หัวรัชการที่ 5	-ผู้บริหารท้องถิ่น พนักงานเทศบาล พนักงานจ้าง สมาชิกสภาเทศบาล และประชาชนในเขตเทศบาลฯ เข้าร่วมกิจกรรมในพิธี วันที่ 23 ตุลาคม	15,000	15,000	15,000	15,000	15,000	จำนวนกลุ่ม เป้าหมาย ของโครงการ เข้าร่วมกิจกรรม	-ประชาชนและทุกภาคส่วน ได้ร่วมเทิดพระเกียรติและ สำนึกในพระมหากรุณาธิคุณ	สำนักปลัด
6	โครงการวันเฉลิมพระชนมพรรษา พระบาทสมเด็จพระปรเมนทรรามา- ธิบดีศรีสินทรมหาวชิราลงกรณ พระวชิรเกล้าเจ้าอยู่หัว	-เพื่อเทิดพระเกียรติและเพื่อ แสดงออกถึงความจงรักภักดี	-เพื่อเป็นค่าใช้จ่ายในการจัด กิจกรรม นิทรรศการ ประชาชนในเขตเทศบาลฯ และทุกภาคส่วน เข้าร่วม	150,000	200,000	200,000	200,000	200,000	จำนวนกลุ่ม เป้าหมาย เข้าร่วมกิจกรรม	ประชาชนปวงชน ได้แสดงความกตัญญูกต- เวทในพระมหากรุณา- ธิคุณของพระองค์	สำนักปลัด
7	โครงการจัดทำแผนพัฒนาท้องถิ่น และแผนชุมชน	- เพื่อจัดประชุม, ประชาคม เพื่อจัดทำ, เพิ่มเติม, ทบทวน แผนพัฒนาท้องถิ่น/แผนชุมชน - เพื่อกำหนดแนวทางการพัฒนาท้องถิ่น	- จัดประชุมประชาคม - จัดประชุมคณะกรรมการ ทุกคณะ เกี่ยวกับการแผนพัฒนาท้องถิ่น- แผนชุมชน ,การติดตามและประเมิน ผลแผนพัฒนาท้องถิ่น , แผนดำเนินงาน ฯลฯ	10,000	60,000	60,000	60,000	60,000	จำนวนครั้ง ที่ดำเนินการ	-ประชาชนมีส่วนร่วมและ ได้ข้อมูลด้านการพัฒนาที่ ตรงเป้าหมาย - เทศบาลมีแผนพัฒนา ท้องถิ่นที่ต้องกับความ ต้องการของประชาชน -เพื่อให้งานมีประสิทธิภาพ	สำนักปลัด

4. ยุทธศาสตร์การพัฒนาส่งเสริมให้ประชาชนมีความสามัคคีและมีส่วนร่วมทางความคิดและ การพัฒนาท้องถิ่น

4.1 แผนงานบริหารงานทั่วไป

ที่	โครงการ	วัตถุประสงค์	เป้าหมาย (ผลผลิตของโครงการ)	งบประมาณ					ตัวชี้วัด (KPI)	ผลที่คาดว่าจะได้รับ	หน่วยงานรับผิดชอบหลัก
				2561 (บาท)	2562 (บาท)	2563 (บาท)	2564 (บาท)	2565 (บาท)			
8	โครงการวันคล้ายวันสวรรคตพระบาทสมเด็จพระบรมชนกาธิเบศร มหาภูมิพลอดุลยเดชมหาราช บรมนาถบพิตร รัชกาล ที่ 9 "13 ตุลาคม"	เพื่อน้อมรำลึกในพระมหากรุณาธิคุณ ตราบนิจนิรันดร์	-จัดกิจกรรม, ประชาชนในเขตเทศบาลฯ และทุกภาคส่วน เข้าร่วม	-	-	50,000	50,000	50,000	จำนวนกลุ่มเป้าหมายของโครงการเข้าร่วม	- ประชาชนและทุกภาคส่วนได้ร่วมเทิดพระเกียรติและสำนึกในพระมหากรุณาธิคุณ	สำนักปลัด
9	โครงการวันเฉลิมพระชนมพรรษาสมเด็จพระนางเจ้าสุทิดา พัชรสุธาพิมลลักษณ พระบรมราชินี	-เพื่อเทิดพระเกียรติและเพื่อแสดงออกถึงความจงรักภักดี	-เพื่อเป็นค่าใช้จ่ายในการจัดกิจกรรม นิทรรศการ ประชาชนในเขตเทศบาลฯ และทุกภาคส่วน เข้าร่วม	-	100,000	100,000	100,000	100,000	จำนวนกลุ่มเป้าหมายเข้าร่วมกิจกรรม	- ทำให้ปวงชนทุกหมู่เหล่าได้แสดงความกตัญญูท-เวทในพระมหากรุณา-ธิคุณของพระองค์	สำนักปลัด
10	โครงการ เนื่องในงานพระราชพิธี รัฐพิธี โครงการตามพระราชดำริ หรือโครงการต่าง ๆ ตามนโยบายรัฐ และนโยบายกระทรวงมหาดไทย	1. เพื่อจัด หรือร่วมกิจกรรมต่าง ๆ เนื่องในงานพระราชพิธี รัฐพิธี โครงการตามพระราชดำริ หรือโครงการต่าง ๆ ตามนโยบายรัฐ และนโยบายกระทรวงมหาดไทย	-จัดกิจกรรม, จัดนิทรรศการ และการเข้าร่วมพิธีต่าง ๆ ฯลฯ ประชาชนในเขตเทศบาลฯ และทุกภาคส่วน เข้าร่วม	-	50,000	100,000	100,000	100,000	จำนวนครั้งที่จัดกิจกรรม/ผู้เข้าร่วม	ประชาชนและทุกภาคส่วนได้ร่วมเข้าร่วมกิจกรรม	สำนักปลัด

4. ยุทธศาสตร์การพัฒนาส่งเสริมให้ประชาชนมีความสามัคคีและมีส่วนร่วมทางความคิดและ การพัฒนาท้องถิ่น

4.1 แผนงานบริหารงานทั่วไป

ที่	โครงการ	วัตถุประสงค์	เป้าหมาย (ผลผลิตของโครงการ)	งบประมาณ					ตัวชี้วัด (KPI)	ผลที่คาดว่าจะได้รับ	หน่วยงาน รับผิดชอบหลัก
				2561 (บาท)	2562 (บาท)	2563 (บาท)	2564 (บาท)	2565 (บาท)			
11	โครงการ ปกป้องและเชิดชูสถาบันพระมหากษัตริย์	1.เพื่อปกป้องและเชิดชูสถาบันพระมหากษัตริย์ และสถาบันสำคัญของชาติ 2.เพื่อให้ประชาชนมีความปรองดองสมานฉันท์ มีความเข้าใจร่วมกัน เกิดความสมัครสมานสามัคคีเป็นอันหนึ่งอันเดียวกัน และยึดมั่นในการปกครองระบอบประชาธิปไตยอันมีพระมหากษัตริย์ทรงเป็นประมุข	จัดฝึกอบรมและทัศนศึกษาดูงาน และจัดกิจกรรม ประชาชนและทุกภาคส่วนเข้าร่วม	-	100,000	100,000	100,000	100,000	จำนวนกลุ่มเป้าหมายเข้าร่วม	- ประชาชนและทุกภาคส่วนได้ร่วมเทิดพระเกียรติและสำนึกในพระมหากรุณาธิคุณ	สำนักปลัด
12	โครงการจัดกิจกรรมต่างๆ เกี่ยวกับพระบรมวงศานุวงศ์ ผู้แทนพระองค์ และบุคคลสำคัญอื่น ๆ	เพื่อจัดกิจกรรมต่าง ๆ เกี่ยวกับพระบรมวงศานุวงศ์ ผู้แทนพระองค์ และบุคคลสำคัญอื่น ๆ	เพื่อจัดกิจกรรมต่าง ๆ เกี่ยวกับพระบรมวงศานุวงศ์ ผู้แทนพระองค์ และบุคคลสำคัญอื่น ๆ	-	100,000	100,000	100,000	100,000	จำนวนกิจกรรมที่จัดและจำนวนผู้เข้าร่วม	ประชาชนและทุกภาคส่วนได้ร่วมเข้าร่วมกิจกรรม	สำนักปลัด

**รายละเอียดโครงการพัฒนา
แผนพัฒนาท้องถิ่น (พ.ศ.2561-2565)
เทศบาลตำบลท่านา อำเภอกะปง จังหวัดพังงา**

ก.ยุทธศาสตร์จังหวัดที่ 2 สร้างเสริมระบบการผลิต การบริโภค การค้า การบริหารจัดการ ด้านการเกษตรอย่างเป็นระบบที่ยั่งยืน

ข. ยุทธศาสตร์การพัฒนาของ อปท. ในเขตจังหวัดที่ 2 พัฒนาและเพิ่มมูลค่าผลผลิตทางการเกษตร

5. ยุทธศาสตร์การพัฒนาส่งเสริมอาชีพและเศรษฐกิจในชุมชนตามแนวทฤษฎีเศรษฐกิจพอเพียง

5.1 แผนงานสร้างความเข้มแข็งของชุมชน

ที่	โครงการ	วัตถุประสงค์	เป้าหมาย (ผลผลิตของโครงการ)	งบประมาณ					ตัวชี้วัด (KPI)	ผลที่คาดว่าจะได้รับ	หน่วยงาน รับผิดชอบหลัก
				2561 (บาท)	2562 (บาท)	2563 (บาท)	2564 (บาท)	2565 (บาท)			
1	โครงการฝึกอบรมและส่งเสริมอาชีพให้กับประชาชน ในเขตพื้นที่เทศบาลตำบลท่านา	- สร้างความรู้ในการประกอบอาชีพต่าง ๆ ให้กับประชาชน - สร้างงาน สร้างอาชีพให้แก่ประชาชนเข้าร่วมโครงการ	- ประชาชนทั่วไปที่สนใจเข้าร่วมโครงการ	30,000	100,000	100,000	100,000	100,000	จำนวนประชาชนที่เข้าร่วม	- ได้รับการส่งเสริมให้มีความรู้ในการประกอบอาชีพ - สร้างงานสร้างอาชีพให้ผู้เข้าร่วมโครงการ	สำนักปลัด

รายละเอียดโครงการพัฒนา
แผนพัฒนาท้องถิ่น (พ.ศ.2561-2565)
สำหรับ โครงการที่เกี่วข้องกับภาพขององค์กรปกครองส่วนท้องถิ่น
เทศบาลตำบลท่านา อำเภอกะปง จังหวัดพังงา

ก.ยุทธศาสตร์จังหวัดที่ 4 ยกระดับคุณภาพชีวิตที่ดี สร้างสังคมมั่นคงน่าอยู่

ข.ยุทธศาสตร์การพัฒนาของ อปท. ในเขตจังหวัดที่ 3 พัฒนาคุณภาพชีวิตอย่างทั่วถึงและเป็นธรรม

2. ยุทธศาสตร์การพัฒนาเพื่อยกระดับคุณภาพชีวิตของประชาชน

2.1 แผนงานเคหะและชุมชน

ที่	โครงการ	วัตถุประสงค์	เป้าหมาย (ผลผลิตของโครงการ)	งบประมาณ					ตัวชี้วัด (KPI)	ผลที่คาดว่าจะได้รับ	หน่วยงาน รับผิดชอบหลัก
				2561 (บาท)	2562 (บาท)	2563 (บาท)	2564 (บาท)	2565 (บาท)			
1	โครงการปรับปรุงถนนสาย เลียบบคลองกะปงจากถนนคอนกรีต เสริมเหล็กเป็นถนนลาดยาง แอสฟัลท์ติก กว้าง 7 ม. ระยะทาง 1,600 ม.	-เพื่อความสะดวกในการสัญจรไปมาและลด อุบัติเหตุบนท้องถนน	- ก่อสร้างถนนลาดยางแอส ฟัลท์ติก/พาราแอสฟัลท์ติก (ตามแบบที่เทศบาลกำหนด)	11,000,000	11,000,000	11,000,000	11,000,000	11,000,000	จำนวนครั้งที่ได้รับการ ปรับปรุง	-ประชาชนได้รับความ ปลอดภัยจาก เส้นทางคมนาคม ขนส่งที่ได้มาตรฐาน	กองช่าง อบจ.
2	โครงการก่อสร้างอาคาร ออกกำลังกาย	-เพื่อก่อสร้างอาคารออกกำลังกาย จำนวน 1 อาคาร	-อาคารออกกำลังกาย -เครื่องออกกำลังกาย -สนามหญ้าเทียม 1 สนาม (ตามแบบที่เทศบาลกำหนด)	10,000,000	10,000,000	10,000,000	10,000,000	10,000,000	อาคาร ออกกำลังกาย 1 หลัง	ประชาชน มีสถานที่สำหรับ ออกกำลังกาย	กอง การศึกษา (อบจ.)
3	โครงการก่อสร้างฝายกั้นน้ำ คลองกะปง	-เพื่อก่อสร้างฝายกั้นน้ำคลองกะปง เพื่อเก็บกักน้ำเพื่อการอุปโภคบริโภค	-เพื่อก่อสร้างฝายกั้นน้ำ คลองกะปง (ตามแบบที่เทศ บาลกำหนด)	10,000,000	10,000,000	10,000,000	10,000,000	10,000,000	ฝายกั้นน้ำ 1 ฝาย	-ประชาชนมีน้ำ สำหรับการ อุปโภค บริโภค มากขึ้น	กองช่าง (งบอุดหนุน)

บัญชีครุภัณฑ์
แผนพัฒนาท้องถิ่น (พ.ศ.2561-2565)
เทศบาลตำบลท่านา

ที่	แผนงาน	หมวด	ประเภท	เป้าหมาย (ผลผลิตของครุภัณฑ์)	งบประมาณ					หน่วยงาน รับผิดชอบ หลัก
					2561 (บาท)	2562 (บาท)	2563 (บาท)	2564 (บาท)	2565 (บาท)	
1	บริหารงานทั่วไป	ค่าครุภัณฑ์	ค่าครุภัณฑ์คอมพิวเตอร์	เครื่องคอมพิวเตอร์สำหรับงานสำนักงาน * (จอแสดงภาพขนาดไม่น้อยกว่า 19 นิ้ว) พร้อมชุดโปรแกรม จำนวน 1 เครื่อง	23,500	-	23,500	23,500	23,500	สำนักปลัด
2	บริหารงานทั่วไป	ค่าครุภัณฑ์	ค่าครุภัณฑ์คอมพิวเตอร์	เครื่องพิมพ์ Multifunction ชนิดเลเซอร์/ชนิด LED ขาวดำ จำนวน 1 เครื่อง	10,000	-	10,000	10,000	10,000	สำนักปลัด
3	บริหารงานทั่วไป	ค่าครุภัณฑ์	ค่าครุภัณฑ์คอมพิวเตอร์	เครื่องพิมพ์ Multifunction เลเซอร์หรือ LED สี จำนวน 1 เครื่อง	-	-	16,500	16,500	16,500	สำนักปลัด
4	บริหารงานทั่วไป	ค่าครุภัณฑ์	ค่าครุภัณฑ์คอมพิวเตอร์	เครื่องสำรองไฟ ขนาด 800 VA จำนวน 4 เครื่อง	11,200	11,200	11,200	11,200	11,200	สำนักปลัด
5	บริหารงานทั่วไป	ค่าครุภัณฑ์	ค่าครุภัณฑ์คอมพิวเตอร์	อุปกรณ์อ่านบัตรแบบพกประสงค์ (Smart Card Reader)	-	3,000	3,000	3,000	3,000	สำนักปลัดฯ
6	บริหารงานทั่วไป	ค่าครุภัณฑ์	ค่าครุภัณฑ์คอมพิวเตอร์	สแกนเนอร์สำหรับงานเก็บเอกสารทั่วไป	-	-	3,500	3,500	-	สำนักปลัดฯ
7	บริหารงานทั่วไป	ค่าครุภัณฑ์	ค่าครุภัณฑ์สำนักงาน	จัดซื้อโต๊ะทำงาน จำนวน 3 ตัว	15,000	-	15,000	15,000	-	สำนักปลัด
8	บริหารงานทั่วไป	ค่าครุภัณฑ์	ค่าครุภัณฑ์สำนักงาน	จัดซื้อตู้เหล็ก จำนวน 3 ตู้	15,000	-	18,000	18,000	-	สำนักปลัด
9	บริหารงานทั่วไป	ค่าครุภัณฑ์	ค่าครุภัณฑ์สำนักงาน	จัดซื้อเก้าอี้ทำงาน จำนวน 3 ตัว	9,000	-	6,000	6,000	-	สำนักปลัด

ที่	แผนงาน	หมวด	ประเภท	เป้าหมาย (ผลผลิตของครุภัณฑ์)	งบประมาณ					หน่วยงาน รับผิดชอบ หลัก
					2561 (บาท)	2562 (บาท)	2563 (บาท)	2564 (บาท)	2565 (บาท)	
10	บริหารงานทั่วไป	ค่าครุภัณฑ์	ค่าครุภัณฑ์สำนักงาน	จัดทำโต๊ะจีน จำนวน 35 ตัว	60,000	-	60,000	-	60,000	สำนักปลัด
11	บริหารงานทั่วไป	ค่าครุภัณฑ์	ครุภัณฑ์สำนักงาน	จัดซื้อบอร์ดติดประกาศตู้กระจกบานเลื่อน ขนาด 120x240 cm กระจกบานเลื่อน 2 บาน มีกุญแจล็อกบานกระจกแบบกด มีเสาเป็นเหล็กกล่อง พ่นสี หลังคามุงด้วยอลูมิเนียมจำนวน 3 ชุด(เป็นรายการนอกมาตรฐานครุภัณฑ์จัดซื้อตามราคาท้องตลาด)	-	-	100,000	-	100,000	1. สำนักปลัด งานการ เจ้าหน้าที่ และ งานพัฒนาชุมชน
12	บริหารงานทั่วไป	ค่าครุภัณฑ์	ครุภัณฑ์โฆษณาและเผยแพร่	จัดซื้อลำโพงขยายเสียง พกพา ลำโพงเคลื่อนที่ จำนวน 2 ตัว (เป็นรายการนอกมาตรฐานครุภัณฑ์จัดซื้อตามราคาท้องตลาด)	-	50,000	50,000	-	50,000	สำนักปลัด งานพัฒนา
13	บริหารงานทั่วไป	ค่าครุภัณฑ์	ครุภัณฑ์สำนักงาน	จัดซื้อโต๊ะหมู่บูชา (เป็นรายการนอกมาตรฐานครุภัณฑ์ จัดซื้อตามราคา ท้องตลาด) จำนวน 2 ชุด	-	20,000	20,000	-	20,000	สำนักปลัดฯ
14	รักษาความสงบภายใน	ค่าครุภัณฑ์	ครุภัณฑ์ยานพาหนะและขนส่ง	จัดซื้อรถบรรทุกน้ำ/ดับเพลิงพร้อมอุปกรณ์ ดับเพลิง จำนวน 1 คัน	5,000,000	5,000,000	-	-	-	สำนักปลัด
15	รักษาความสงบภายใน	ค่าครุภัณฑ์	ครุภัณฑ์ยานพาหนะและขนส่ง	จัดซื้อรถบรรทุก (ดีเซล) แบบบรรทุกน้ำ ขนาด 6 ตัน 6 ล้อ ปริมาตรกระบอกสูบ ไม่ต่ำกว่า 6,000 ซีซี หรือกำลังเครื่องยนต์สูงสุดไม่ต่ำกว่า 170 กิโลวัตต์ (ตาม มาตรฐานครุภัณฑ์)	-	2,500,000	2,500,000	2,500,000	-	สำนักปลัด งาน ป้องกัน
16	รักษาความสงบภายใน	ค่าครุภัณฑ์	ครุภัณฑ์โฆษณาและเผยแพร่	จัดซื้อกล่องวงจรปิด แบบภายนอกอาคาร รวมอุปกรณ์พร้อมติดตั้ง และเครื่องบันทึกภาพ บริเวณจุดเสี่ยงภายในเขตพื้นที่ เทศบาลตำบลท่านา (ตามมาตรฐานครุภัณฑ์)	-	636,000	636,000	636,000	636,000	สำนักปลัด
17	บริหารงานทั่วไป	ค่าครุภัณฑ์	ค่าครุภัณฑ์คอมพิวเตอร์	จัดซื้อเครื่องคอมพิวเตอร์	-	30,000	30,000	30,000	-	กองคลัง

ที่	แผนงาน	หมวด	ประเภท	เป้าหมาย (ผลผลิตของครุภัณฑ์)	งบประมาณ					หน่วยงาน รับผิดชอบ หลัก
					2561 (บาท)	2562 (บาท)	2563 (บาท)	2564 (บาท)	2565 (บาท)	
18	บริหารงานทั่วไป	ค่าครุภัณฑ์	ค่าครุภัณฑ์คอมพิวเตอร์	เครื่องพิมพ์ Multifunction ชนิดเลเซอร์/ชนิด LED ขาวดำ จำนวน 1 เครื่อง	10,000	10,000	10,000	10,000	10,000	กองคลัง
19	บริหารงานทั่วไป	ค่าครุภัณฑ์	ค่าครุภัณฑ์คอมพิวเตอร์	เครื่องพิมพ์ Multifunction เลเซอร์หรือ LED สี จำนวน 1 เครื่อง	-	16,500	16,500	-	-	กองคลัง
20	บริหารงานทั่วไป	ค่าครุภัณฑ์	ค่าครุภัณฑ์คอมพิวเตอร์	เครื่องสำรองไฟ ขนาด 800 VA จำนวน 1 เครื่อง	-	2,800	2,800	-	2,800	กองคลัง
21	บริหารงานทั่วไป	ค่าครุภัณฑ์	ค่าครุภัณฑ์สำนักงาน	จัดซื้อโต๊ะทำงาน จำนวน 1 ตัว	-	-	6,000	6,000	6,000	กองคลัง
22	บริหารงานทั่วไป	ค่าครุภัณฑ์	ค่าครุภัณฑ์สำนักงาน	จัดซื้อตู้เหล็ก จำนวน 2 ตู้	15,000	-	12,000	12,000	-	กองคลัง
23	บริหารงานทั่วไป	ค่าครุภัณฑ์	ค่าครุภัณฑ์สำนักงาน	จัดซื้อเก้าอี้ทำงาน	9,000	9,000	6,000	-	6,000	สำนักปลัด
24	แผนงานการศึกษา	ค่าครุภัณฑ์	ค่าครุภัณฑ์คอมพิวเตอร์	เครื่องคอมพิวเตอร์สำหรับงานสำนักงาน * (จอแสดงภาพขนาดไม่น้อยกว่า 19 นิ้ว) พร้อมชุดโปรแกรม จำนวน 1 เครื่อง	23,500	23,500	23,500	23,500	-	กองการศึกษา
25	แผนงานการศึกษา	ค่าครุภัณฑ์	ค่าครุภัณฑ์คอมพิวเตอร์	เครื่องพิมพ์ Multifunction ชนิดเลเซอร์/ชนิด LED ขาวดำ จำนวน 1 เครื่อง	10,000	10,000	10,000	10,000	-	กองการศึกษา
26	แผนงานการศึกษา	ค่าครุภัณฑ์	ค่าครุภัณฑ์คอมพิวเตอร์	เครื่องพิมพ์ Multifunction เลเซอร์หรือ LED สี จำนวน 1 เครื่อง	16,500	16,500	16,500	16,500	-	กองการศึกษา

ที่	แผนงาน	หมวด	ประเภท	เป้าหมาย (ผลผลิตของครุภัณฑ์)	งบประมาณ					หน่วยงาน รับผิดชอบ หลัก
					2561 (บาท)	2562 (บาท)	2563 (บาท)	2564 (บาท)	2565 (บาท)	
27	แผนงานการศึกษา	ค่าครุภัณฑ์	ค่าครุภัณฑ์คอมพิวเตอร์	เครื่องสำรองไฟ ขนาด 800 VA จำนวน 4 เครื่อง	11,200	11,200	11,200	11,200	11,200	กองการศึกษา
28	แผนงานการศึกษา	ค่าครุภัณฑ์	ค่าครุภัณฑ์สำนักงาน	จัดซื้อโต๊ะทำงาน จำนวน 1 ตัว	-	-	6,000	6,000	6,000	กองการศึกษา
29	แผนงานการศึกษา	ค่าครุภัณฑ์	ค่าครุภัณฑ์สำนักงาน	จัดซื้อตู้เหล็ก จำนวน 1 ตู้	15,000	-	6,000	6,000	6,000	กองการศึกษา
30	แผนงานการศึกษา	ค่าครุภัณฑ์	ค่าครุภัณฑ์สำนักงาน	จัดซื้อเก้าอี้ทำงาน จำนวน 3 ตัว	9,000	6,000	6,000	6,000	6,000	กองการศึกษา
31	แผนงานการศึกษา	ค่าครุภัณฑ์	ครุภัณฑ์สำนักงาน	จัดซื้อบอร์ดติดประกาศตู้กระจกบานเลื่อน ขนาด 120x240 cm กระจกบานเลื่อน 2 บาน มีกุญแจล็อกบานกระจกแบบกด มีเสาเป็นเหล็กกล่อง พ่นสีหลังคามงด้วยอลูมิเนียมจำนวน 3 ชุด(เป็นรายการนอกมาตรฐานครุภัณฑ์จัดซื้อตามราคาท้องตลาด)	-	-	50,000	50,000	50,000	กองการศึกษา
32	ศาสนาวัฒนธรรมและนันทนาการ	ค่าครุภัณฑ์	ค่าครุภัณฑ์กีฬา	จัดซื้อเครื่องออกกำลังกายกลางแจ้ง	-	-	100,000	100,000	100,000	กองการศึกษา
33	การพาณิชย์	ค่าครุภัณฑ์	ค่าครุภัณฑ์คอมพิวเตอร์	จัดซื้อเครื่องคอมพิวเตอร์	-	30,000	30,000	30,000	30,000	กองการประปา
34	การพาณิชย์	ค่าครุภัณฑ์	ค่าครุภัณฑ์คอมพิวเตอร์	เครื่องพิมพ์ Multifunction ชนิดเลเซอร์/ชนิด LED ขาวดำ จำนวน 1 เครื่อง	10,000	10,000	10,000	10,000	-	กองการประปา
35	การพาณิชย์	ค่าครุภัณฑ์	ค่าครุภัณฑ์คอมพิวเตอร์	เครื่องพิมพ์ Multifunction เลเซอร์หรือ LED สี จำนวน 1 เครื่อง	-	16,500	16,500	16,500	-	กองการประปา
36	การพาณิชย์	ค่าครุภัณฑ์	ค่าครุภัณฑ์คอมพิวเตอร์	เครื่องสำรองไฟ ขนาด 800 VA จำนวน 1 เครื่อง	-	2,800	2,800	2,800	2,800	กองการประปา

ที่	แผนงาน	หมวด	ประเภท	เป้าหมาย (ผลผลิตของครุภัณฑ์)	งบประมาณ					หน่วยงาน รับผิดชอบ หลัก
					2561 (บาท)	2562 (บาท)	2563 (บาท)	2564 (บาท)	2565 (บาท)	
37	การพาณิชย์	ค่าครุภัณฑ์	ค่าครุภัณฑ์สำนักงาน	จัดซื้อโต๊ะทำงาน จำนวน 1 ตัว	-	-	6,000	6,000	6,000	กองการประปา
38	การพาณิชย์	ค่าครุภัณฑ์	ค่าครุภัณฑ์สำนักงาน	จัดซื้อตู้เหล็ก จำนวน 2 ตู้	15,000	-	12,000	12,000	-	กองการประปา
39	การพาณิชย์	ค่าครุภัณฑ์	ค่าครุภัณฑ์สำนักงาน	จัดซื้อเก้าอี้ทำงาน จำนวน 3 ตัว	9,000	-	6,000	-	6,000	กองการประปา
40	การพาณิชย์	ค่าครุภัณฑ์	ค่าครุภัณฑ์โฆษณาและเผยแพร่	จัดซื้อโทรทัศน์ แอล อี ดี (LED TV) แบบ Smart TV ขนาดหน้าจอไม่น้อยกว่า 32 นิ้ว จำนวน 1 เครื่อง	15,000	-	15,000	-	15,000	กองการประปา
41	การพาณิชย์	ค่าครุภัณฑ์	ค่าครุภัณฑ์การเกษตร	โครงการจัดซื้อประตุน้ำ 5 ตัว	75,000	75,000	75,000	75,000	75,000	กองการประปา
42	การพาณิชย์	ค่าครุภัณฑ์	ค่าครุภัณฑ์โรงงาน	จัดซื้อเครื่องฉีดน้ำแรง จำนวน 1 เครื่อง	50,000	50,000	50,000	50,000	50,000	กองการประปา
43	การพาณิชย์	ค่าครุภัณฑ์	ครุภัณฑ์ก่อสร้าง	จัดซื้อรถตัดหญ้าชุดหลังชนิดขับเคลื่อน 4 ล้อ จำนวน 1 คัน	-	-	3,300,000	3,300,000	3,300,000	กองการประปา
44	การพาณิชย์	ค่าครุภัณฑ์	ครุภัณฑ์การเกษตร	จัดซื้อเครื่องย่นตลับน้ำขึ้นถึงสูงอาคารน้ำใส กำลัง 15 แรงม้า (เป็นรายการนอกมาตรฐานครุภัณฑ์ จัดซื้อตามราคาท้องตลาด)	-	150,000	150,000	150,000	150,000	กองการประปา
45	การพาณิชย์	ค่าครุภัณฑ์	ครุภัณฑ์คอมพิวเตอร์	จัดซื้อโปรแกรมบริหารค่าน้ำประปาและอุปกรณ์ 1. โปรแกรมบริหารจัดการระบบน้ำประปา 2. เครื่องสแกนบาร์โค้ด 3. เครื่องบันทึกเลขมาตรพร้อมระบบปฏิบัติการ 4. เครื่องพิมพ์ใบแจ้งแบบพกพา ฯลฯ พร้อมติดตั้ง (เป็นรายการนอกมาตรฐานครุภัณฑ์คอมพิวเตอร์ จัดซื้อตามราคา ท้องตลาด)	-	150,000	150,000	150,000	150,000	กองการประปา

ที่	แผนงาน	หมวด	ประเภท	เป้าหมาย (ผลผลิตของครุภัณฑ์)	งบประมาณ					หน่วยงาน รับผิดชอบ หลัก
					2561 (บาท)	2562 (บาท)	2563 (บาท)	2564 (บาท)	2565 (บาท)	
46	สาธารณสุข	ค่าครุภัณฑ์	ค่าครุภัณฑ์คอมพิวเตอร์	เครื่องคอมพิวเตอร์สำหรับงานสำนักงาน * (จอแสดงภาพขนาดไม่น้อยกว่า 19 นิ้ว) พร้อมชุดโปรแกรม จำนวน 1 เครื่อง	23,500	23,500	23,500	23,500	-	กองสาธารณสุข
47	สาธารณสุข	ค่าครุภัณฑ์	ค่าครุภัณฑ์คอมพิวเตอร์	เครื่องพิมพ์ Multifunction ชนิดเลเซอร์/ชนิด LED ขาวดำ จำนวน 1 เครื่อง	-	-	10,000	10,000	10,000	กองสาธารณสุข
48	สาธารณสุข	ค่าครุภัณฑ์	ค่าครุภัณฑ์คอมพิวเตอร์	เครื่องพิมพ์ Multifunction เลเซอร์หรือ LED สี จำนวน 1 เครื่อง	-	-	16,500	-	16,500	กองสาธารณสุข
49	สาธารณสุข	ค่าครุภัณฑ์	ค่าครุภัณฑ์คอมพิวเตอร์	เครื่องสำรองไฟ ขนาด 800 VA จำนวน 1 เครื่อง	-	-	2,800	2,800	2,800	กองสาธารณสุข
50	สาธารณสุข	ค่าครุภัณฑ์	ค่าครุภัณฑ์สำนักงาน	จัดซื้อโต๊ะทำงาน จำนวน 1 ตัว	-	-	6,000	6,000	6,000	กองสาธารณสุข
51	บริหารงานทั่วไป	ค่าครุภัณฑ์	ค่าครุภัณฑ์สำนักงาน	จัดซื้อเก้าอี้ทำงาน	9,000	9,000	6,000	-	6,000	สำนักปลัด
52	สาธารณสุข	ค่าครุภัณฑ์	ครุภัณฑ์ยานพาหนะและขนส่ง	จัดซื้อรถโดยสาร ขนาด 12 ที่นั่ง (ดีเซล) ปริมาตรกระบอกสูบไม่ต่ำกว่า 2,400 ซีซี หรือกำลังเครื่องยนต์สูงสุดไม่ต่ำกว่า 90 กิโลวัตต์ จำนวน 1 คัน (คุณลักษณะตามมาตรฐานครุภัณฑ์)	-	-	1,288,000	1,288,000	-	กองสาธารณสุข
53	สาธารณสุข	ค่าครุภัณฑ์	ครุภัณฑ์การเกษตร	จัดซื้อเครื่องตีน้ำ /เครื่องบำบัดน้ำเสีย/กังหันลม จำนวน 3 เครื่อง (เป็นรายการนอกมาตรฐานครุภัณฑ์ จัดซื้อตามราคาท้องตลาด)	-	-	150,000	150,000	150,000	กองสาธารณสุข
54	สาธารณสุข	ค่าครุภัณฑ์	ครุภัณฑ์การเกษตร	เครื่องพ่นหมอกควัน 1 เครื่อง	-	59,000	59,000	59,000	59,000	กองสาธารณสุข
55	เคหะและชุมชน	ค่าครุภัณฑ์	ค่าครุภัณฑ์คอมพิวเตอร์	เครื่องคอมพิวเตอร์สำหรับงานสำนักงาน * (จอแสดงภาพขนาดไม่น้อยกว่า 19 นิ้ว) พร้อมชุดโปรแกรม จำนวน 1 เครื่อง	23,500	23,500	23,500	23,500	23,500	กองช่าง

ที่	แผนงาน	หมวด	ประเภท	เป้าหมาย (ผลผลิตของครุภัณฑ์)	งบประมาณ					หน่วยงาน รับผิดชอบ หลัก
					2561 (บาท)	2562 (บาท)	2563 (บาท)	2564 (บาท)	2565 (บาท)	
56	เคหะและชุมชน	ค่าครุภัณฑ์	ค่าครุภัณฑ์คอมพิวเตอร์	เครื่องพิมพ์ Multifunction ชนิดเลเซอร์/ชนิด LED ขาวดำ จำนวน 1 เครื่อง	-	-	10,000	10,000	10,000	กองช่าง
57	เคหะและชุมชน	ค่าครุภัณฑ์	ค่าครุภัณฑ์คอมพิวเตอร์	เครื่องพิมพ์ Multifunction เลเซอร์หรือ LED สี จำนวน 1 เครื่อง	-	-	16,500	-	16,500	กองช่าง
58	เคหะและชุมชน	ค่าครุภัณฑ์	ค่าครุภัณฑ์คอมพิวเตอร์	เครื่องสำรองไฟ ขนาด 800 VA จำนวน 1 เครื่อง	-	-	2,800	2,800	2,800	กองช่าง
59	เคหะและชุมชน	ค่าครุภัณฑ์	ค่าครุภัณฑ์สำนักงาน	จัดซื้อโต๊ะทำงาน จำนวน 1 ตัว	-	-	6,000	6,000	6,000	กองช่าง
60	เคหะและชุมชน	ค่าครุภัณฑ์	ค่าครุภัณฑ์สำนักงาน	จัดซื้อตู้เหล็ก จำนวน 1 ตู้	15,000	-	6,000	6,000	-	กองช่าง
61	เคหะและชุมชน	ค่าครุภัณฑ์	ค่าครุภัณฑ์สำนักงาน	จัดซื้อเก้าอี้ทำงาน	9,000	-	6,000	-	6,000	กองช่าง
62	เคหะและชุมชน	ค่าครุภัณฑ์	ครุภัณฑ์อื่น ๆ	จัดซื้อซุ้มศาลาที่พับแบบไม้ สำหรับผู้โดยสาร จำนวน 1 หลัง (เป็นรายการนอก มาตรฐานครุภัณฑ์จัดซื้อตามราคาท้องตลาด)	-	50,000	50,000	-	-	กองช่าง
รวม					5,516,900	9,005,000	9,291,100	8,919,800	5,234,100	37,966,900

ส่วนที่ 4

การติดตามและประเมินผล

4.1 การติดตามและประเมินผลยุทธศาสตร์

ตามพระราชบัญญัติกำหนดแผนและขั้นตอนการกระจายอำนาจให้องค์กรปกครองส่วนท้องถิ่น พ.ศ. 2562 ได้กำหนดให้องค์กรปกครองส่วนท้องถิ่น มีอำนาจและหน้าที่ในการจัดทำแผนพัฒนาท้องถิ่นของตนเอง โดยในการจัดทำแผนพัฒนาขององค์กรปกครองส่วนท้องถิ่นนั้น จะต้องดำเนินการตามระเบียบกระทรวงมหาดไทย ว่าด้วยการจัดทำแผนพัฒนาขององค์กรปกครองส่วนท้องถิ่น พ.ศ. 2548 และที่แก้ไขเพิ่มเติมถึง (ฉบับที่ 3) พ.ศ. 2561 ทั้งนี้ แผนพัฒนาท้องถิ่นจะต้องสอดคล้องกับแผนพัฒนาจังหวัด ยุทธศาสตร์การพัฒนาขององค์กรปกครองส่วนท้องถิ่นในเขตจังหวัด แผนพัฒนาอำเภอ แผนพัฒนาตำบล แผนพัฒนาหมู่บ้านหรือแผนชุมชน อันมีลักษณะเป็นการกำหนดรายละเอียดแผนงาน ดังนั้น จึงต้องมีการกำหนดยุทธศาสตร์การพัฒนาขององค์กรปกครองส่วนท้องถิ่นในเขตจังหวัดขึ้น ตามกระบวนการพิจารณาจากประชาคมท้องถิ่นระดับจังหวัด ร่วมกับคณะกรรมการพัฒนาองค์การบริหารส่วนจังหวัด คณะกรรมการประสานแผนพัฒนาท้องถิ่นระดับจังหวัด ผู้แทนองค์กรปกครองส่วนท้องถิ่นในเขตจังหวัด ร่วมกันจัดทำ ทบทวน หรือเปลี่ยนแปลงยุทธศาสตร์การพัฒนาขององค์กรปกครองส่วนท้องถิ่นในเขตจังหวัด เพื่อให้การจัดทำแผนพัฒนาขององค์กรปกครองส่วนท้องถิ่นเกิดประสิทธิภาพ ประสิทธิผล โดยนำยุทธศาสตร์การพัฒนาขององค์กรปกครองส่วนท้องถิ่นในเขตจังหวัดไปใช้เป็นแนวทางในการจัดทำแผนพัฒนาท้องถิ่นของตนเองได้ต่อไป และเพื่อให้สามารถบูรณาการกับแผนพัฒนาจังหวัด แผนปฏิบัติการประจำปีของจังหวัดและตอบสนองความต้องการของประชาชนอันจะนำไปสู่การจัดทำงบประมาณ ที่มีประสิทธิภาพในท้องถิ่นได้อย่างแท้จริง เป็นเครื่องมือในการพัฒนาท้องถิ่นให้เข้มแข็ง เกิดประโยชน์สูงสุดต่อประชาชนในท้องถิ่น

ดังนั้น องค์กรปกครองส่วนท้องถิ่น จึงต้องกำหนดยุทธศาสตร์การพัฒนาขององค์กรปกครองส่วนท้องถิ่นให้สอดคล้องยุทธศาสตร์การพัฒนาขององค์กรปกครองส่วนท้องถิ่นในเขตจังหวัด เพื่อนำไปสู่การ บูรณาการร่วมกัน ให้เกิดความสอดคล้องกับแผนพัฒนาจังหวัด สามารถเชื่อมโยงไปสู่แผนพัฒนา กลุ่มจังหวัด แผนพัฒนาภาค แผนพัฒนาเศรษฐกิจและสังคมแห่งชาติ ฉบับที่ 12 แผนยุทธศาสตร์ชาติ 20 ปี ไทยแลนด์ 4.0 และในการจัดทำแผนพัฒนาท้องถิ่น (พ.ศ. 2561 – 2565) จะต้องมีการติดตามและติดตามและประเมินผลยุทธศาสตร์เพื่อความสอดคล้องแผนพัฒนาท้องถิ่นขององค์กรปกครองส่วนท้องถิ่นตามระเบียบกระทรวงมหาดไทย ว่าด้วยการจัดทำแผนขององค์กรปกครองส่วนท้องถิ่น พ.ศ. 2548 และที่แก้ไขเพิ่มเติมถึง (ฉบับที่ 3) พ.ศ. 2561 โดยคณะกรรมการติดตามและประเมินผลแผนพัฒนาท้องถิ่น จะต้องดำเนินการให้คะแนนตามเกณฑ์ที่กำหนดไว้ ซึ่งเป็นส่วนหนึ่งของการติดตามและประเมินผลแผนพัฒนา โดยดำเนินการให้แล้วเสร็จภายในหกสัปดาห์ นับแต่วันที่ประกาศใช้งบประมาณรายจ่าย รายละเอียดแนวทางการพิจารณาตามหนังสือกระทรวงมหาดไทย ด่วนที่สุด ที่ มท 0810.3/ว 2931 ลงวันที่ 15 พฤษภาคม 2562 เรื่อง ชักซ้อมแนวทางการทบทวนแผนพัฒนาท้องถิ่น (พ.ศ. 2561 – 2565) ขององค์กรปกครองส่วนท้องถิ่น ดังนี้



แนวทางการพิจารณาการติดตามและประเมินผลยุทธศาสตร์

เพื่อความสอดคล้องแผนพัฒนาท้องถิ่นขององค์กรปกครองส่วนท้องถิ่น

ประเด็นการพิจารณา	คะแนน
1. ข้อมูลสภาพทั่วไปและข้อมูลพื้นฐานขององค์กรปกครองส่วนท้องถิ่น	20
2. การวิเคราะห์สถานการณ์และศักยภาพ	20
3. ยุทธศาสตร์ประกอบด้วย	60
3.1 ยุทธศาสตร์ขององค์กรปกครองส่วนท้องถิ่น	(10)
3.2 ยุทธศาสตร์ขององค์กรปกครองส่วนท้องถิ่นในเขตจังหวัด	(10)
3.3 ยุทธศาสตร์จังหวัด	(10)
3.4 วิสัยทัศน์	(5)
3.5 กลยุทธ์	(5)
3.6 เป้าประสงค์ของแต่ละประเด็นกลยุทธ์	(5)
3.7 จุดยืนทางยุทธศาสตร์	(5)
3.8 แผนงาน	(5)
3.9 ความเชื่อมโยงของยุทธศาสตร์ในภาพรวม	(5)
รวมคะแนน	100



แนวทางเบื้องต้นในการให้คะแนนแนวทางการพิจารณาการติดตามและประเมินผลยุทธศาสตร์

เพื่อความสอดคล้องแผนพัฒนาท้องถิ่นขององค์กรปกครองส่วนท้องถิ่น

ประเด็นการพิจารณา	รายละเอียดหลักเกณฑ์	คะแนนเต็ม	คะแนนที่ได้
1. ข้อมูลสภาพทั่วไป และข้อมูลพื้นฐานขององค์กรปกครองส่วนท้องถิ่น	ควรประกอบด้วยข้อมูลดังนี้	20	
	(1) ข้อมูลเกี่ยวกับด้านกายภาพ เช่น ที่ตั้งของหมู่บ้าน/ชุมชน/ตำบล ลักษณะภูมิประเทศ ลักษณะภูมิอากาศ ลักษณะของที่ดิน ลักษณะของแหล่งน้ำ ลักษณะของป่าไม้ ฯลฯ ด้านการเมือง/การปกครอง เช่น เขตการปกครองการเลือกตั้ง ฯลฯ	(3)	
	(2) ข้อมูลเกี่ยวกับด้านการเมือง/การปกครอง เช่น เขตการปกครอง การเลือกตั้ง ฯลฯ ประชากร เช่น ข้อมูลเกี่ยวกับจำนวนประชากร และช่วงอายุและจำนวนประชากร ฯลฯ	(2)	
	(3) ข้อมูลเกี่ยวกับสภาพทางสังคม เช่น การศึกษา สาธารณสุข อาชญากรรม ยาเสพติด การสังคมสงเคราะห์	(2)	
	(4) ข้อมูลเกี่ยวกับระบบบริหารพื้นฐาน เช่น การคมนาคมขนส่ง การไฟฟ้า การประปา โทรศัพท์ ฯลฯ	(2)	
	(5) ข้อมูลเกี่ยวกับระบบเศรษฐกิจ เช่น การเกษตร การประมง การประมงสัตว์ การบริการ การท่องเที่ยว อุตสาหกรรม การพาณิชย์/กลุ่มอาชีพแรงงาน ฯลฯ	(2)	
	(6) ข้อมูลเกี่ยวกับศาสนา ประเพณี วัฒนธรรม เช่น การนับถือศาสนาประเพณี และงานประจำปี ภูมิปัญญาท้องถิ่น ภาษาถิ่น สินค้าพื้นเมืองและของที่ระลึก ฯลฯ และอื่นๆ	(2)	
	(7) ข้อมูลเกี่ยวกับทรัพยากรธรรมชาติ เช่น น้ำ ป่าไม้ ภูเขา คุณภาพของทรัพยากรธรรมชาติ ฯลฯ	(2)	
	(8) การสำรวจและจัดเก็บข้อมูลเพื่อการจัดทำแผนพัฒนาท้องถิ่นหรือการใช้ข้อมูล จปฐ.	(2)	
(9) การประชุมประชาคมท้องถิ่น รูปแบบ วิธีการ และการดำเนินการประชุมประชาคมท้องถิ่นโดยใช้กระบวนการร่วมคิด ร่วมทำ ร่วมตัดสินใจ ร่วมตรวจสอบ ร่วมรับประโยชน์ ร่วมแก้ไขปัญหา ปรึกษาหารือ แลกเปลี่ยนเรียนรู้ เพื่อแก้ไขปัญหาสำหรับการพัฒนาท้องถิ่นตามอำนาจหน้าที่ขององค์กรปกครองส่วนท้องถิ่น	(3)		

ประเด็น การพิจารณา	รายละเอียดหลักเกณฑ์	คะแนน เต็ม	คะแนนที่ ได้
2.. การวิเคราะห์ สภาพการณ์และ ศักยภาพ	<p>ควรประกอบด้วยข้อมูลดังนี้</p> <p>(1) การวิเคราะห์ที่ครอบคลุมความเชื่อมโยง ความสอดคล้องยุทธศาสตร์จังหวัด ยุทธศาสตร์การพัฒนาขององค์กรปกครองส่วนท้องถิ่นในเขตจังหวัด ยุทธศาสตร์ขององค์กรปกครองส่วนท้องถิ่น นโยบายของผู้บริหารท้องถิ่น รวมถึงความเชื่อมโยงแผนยุทธศาสตร์ชาติ 20 ปี แผนพัฒนาเศรษฐกิจและสังคมแห่งชาติ และ Thailand 4.0</p> <p>(2) การวิเคราะห์การใช้ผังเมืองรวมหรือผังเมืองเฉพาะและการบังคับใช้ผลของการบังคับใช้ สภาพการณ์ที่เกิดขึ้นต่อการพัฒนาท้องถิ่น</p> <p>(3) การวิเคราะห์ทางสังคม เช่น ด้านแรงงาน การศึกษา สาธารณสุข ความยากจน อาชญากรรม ปัญหายาเสพติด</p> <p>เทคโนโลยี จาริต ประเพณี วัฒนธรรม ภูมิปัญญาท้องถิ่น เป็นต้น</p> <p>(4) การวิเคราะห์ทางเศรษฐกิจ ข้อมูลด้านรายได้ครัวเรือน การส่งเสริมอาชีพ กลุ่มอาชีพ กลุ่มทางสังคม การพัฒนาอาชีพและกลุ่มต่างๆ สภาพทางเศรษฐกิจ และความเป็นอยู่ทั่วไป เป็นต้น</p> <p>(5) การวิเคราะห์สิ่งแวดล้อม พื้นที่สีเขียว ธรรมชาติต่างๆ ทางภูมิศาสตร์ กระบวนการหรือสิ่งที่เกิดขึ้น การประดิษฐ์ที่มีผลต่อสิ่งแวดล้อมและการพัฒนา</p> <p>(6) ผลการวิเคราะห์ศักยภาพเพื่อประเมินสถานการณ์การพัฒนาในปัจจุบันและโอกาสการพัฒนาในอนาคตของท้องถิ่น ด้วยเทคนิค SWOT Analysis ที่อาจส่งผลต่อการดำเนินงานได้แก่ S-Strengit (จุดแข็ง) W-Weakness (จุดอ่อน) O-Opportunity (โอกาส) และT-Therat (อุปสรรค)</p>	<p>20</p> <p>(5)</p> <p>(3)</p> <p>(3)</p> <p>(3)</p> <p>(3)</p> <p>(3)</p>	
3. ยุทธศาสตร์ 3.1 ยุทธศาสตร์ของ องค์กรปกครองส่วน ท้องถิ่น 3.2 ยุทธศาสตร์ของ องค์กรปกครองส่วน ท้องถิ่นในเขตจังหวัด 3.3 ยุทธศาสตร์จังหวัด	<p>ควรประกอบด้วยข้อมูลดังนี้ สอดคล้องกับสภาพสังคม เศรษฐกิจ สิ่งแวดล้อมของท้องถิ่น ประเด็นปัญหาการพัฒนาและแนวทางการพัฒนาที่สอดคล้องกับยุทธศาสตร์ขององค์กรปกครองส่วนท้องถิ่น และเชื่อมโยงหลักประชาธิรัฐแผนยุทธศาสตร์ชาติ 20 ปี แผนพัฒนาเศรษฐกิจและสังคมแห่งชาติ และ Thailand 4.0</p> <p>สอดคล้องและเชื่อมโยงกับสภาพสังคม เศรษฐกิจ สิ่งแวดล้อมของท้องถิ่น และยุทธศาสตร์จังหวัด และเชื่อมโยงหลักประชาธิรัฐแผนยุทธศาสตร์ชาติ 20 ปี แผนพัฒนาเศรษฐกิจและสังคมแห่งชาติและ Thailand 4.0</p> <p>สอดคล้องกับแผนพัฒนากลุ่มจังหวัด ยุทธศาสตร์พัฒนาภาค แผนพัฒนาเศรษฐกิจและสังคมแห่งชาติ แผนการบริหารราชการแผ่นดิน นโยบาย/ยุทธศาสตร์ คสช. และนโยบายรัฐบาล หลักประชาธิรัฐ แผนยุทธศาสตร์ชาติ 20 ปี และThailand 4.0</p>	<p>60</p> <p>(10)</p> <p>(10)</p> <p>(10)</p>	



ประเด็นการพิจารณา	รายละเอียดหลักเกณฑ์	คะแนน เต็ม	คะแนน ที่ได้
3.4 วิสัยทัศน์	วิสัยทัศน์ ซึ่งมีลักษณะแสดงสถานภาพที่องค์กรปกครองส่วนท้องถิ่นต้องการจะเป็นหรือบรรลุถึงอนาคตอย่างชัดเจน สอดคล้องกับโอกาสและศักยภาพที่เป็นลักษณะเฉพาะขององค์กรปกครองส่วนท้องถิ่นและสัมพันธ์กับโครงการพัฒนา	(5)	
3.5 กลยุทธ์	แสดงให้เห็นช่องทาง วิธีการ ภารกิจหรือสิ่งที่ต้องทำตามอำนาจหน้าที่ขององค์กรปกครองส่วนท้องถิ่นที่จะนำไปสู่การบรรลุวิสัยทัศน์ หรือแสดงให้เห็นถึงความชัดเจนในสิ่งที่จะดำเนินการให้บรรลุวิสัยทัศน์นั้น	(5)	
3.6 เป้าประสงค์ของแต่ละประเด็นกลยุทธ์	เป้าประสงค์ของแต่ละประเด็นกลยุทธ์มีความสอดคล้องและสนับสนุนต่อกกลยุทธ์ที่จะเกิดขึ้น มุ่งหมายสิ่งหนึ่งสิ่งใดที่ชัดเจน	(5)	
3.7 จุดยืนทางยุทธศาสตร์(Positioning)	ความมุ่งมั่นอันแน่วแน่ในการวางแผนพัฒนาท้องถิ่น เพื่อให้บรรลุวิสัยทัศน์ขององค์กรปกครองส่วนท้องถิ่น ซึ่งเกิดจากศักยภาพของพื้นที่จริง ที่จะนำไปสู่ผลสำเร็จทางยุทธศาสตร์	(5)	
3.8 แผนงาน	แผนงานหรือจุดมุ่งหมายเพื่อการพัฒนาในอนาคต กำหนดจุดมุ่งหมายในเรื่องใดเรื่องหนึ่งหรือแผนงานที่เกิดจากเป้าประสงค์ ตัวชี้วัด ค่าเป้าหมาย กลยุทธ์ จุดยืนทางยุทธศาสตร์ขององค์กรปกครองส่วนท้องถิ่นที่มีความชัดเจน นำไปสู่การทำโครงการพัฒนาท้องถิ่นในแผนพัฒนาท้องถิ่น โดยระบุแผนงานและความเชื่อมโยงดังกล่าว	(5)	
3.9 ความเชื่อมโยงของยุทธศาสตร์ในภาพรวม	ความเชื่อมโยงองค์รวมที่นำไปสู่การพัฒนาท้องถิ่นที่เกิดผลผลิต/โครงการจากแผนยุทธศาสตร์ชาติ 20 ปี แผนพัฒนาเศรษฐกิจและสังคมแห่งชาติ ฉบับที่ 12 Thailand 4.0 แผนพัฒนาภาค/แผนพัฒนากลุ่มจังหวัด /แผนพัฒนาจังหวัด ยุทธศาสตร์การพัฒนาขององค์กรปกครองส่วนท้องถิ่นในเขตจังหวัด และยุทธศาสตร์ขององค์กรปกครองส่วนท้องถิ่น	(5)	
รวมคะแนน		100	

4.2 การติดตามและประเมินผลโครงการขององค์กรปกครองส่วนท้องถิ่น

ในการจัดทำแผนพัฒนาท้องถิ่น (พ.ศ. 2561 - 2565) ขององค์กรปกครองส่วนท้องถิ่น จะต้องมีการติดตามและประเมินผลโครงการขององค์กรปกครองส่วนท้องถิ่นเพื่อความสอดคล้องแผนพัฒนาท้องถิ่น ตามระเบียบกระทรวงมหาดไทย ว่าด้วยการจัดทำแผนขององค์กรปกครองส่วนท้องถิ่น พ.ศ. 2548 และที่แก้ไขเพิ่มเติมถึง (ฉบับที่ 3) พ.ศ. 2561 โดยคณะกรรมการติดตามและประเมินผลแผนพัฒนาท้องถิ่น จะต้องดำเนินการให้คะแนนตามเกณฑ์ที่กำหนดไว้ ซึ่งเป็นส่วนหนึ่งของการติดตามและประเมินผลแผนพัฒนา โดยดำเนินการให้แล้วเสร็จภายในหกสิบวัน นับแต่วันที่ประกาศใช้งบประมาณรายจ่าย รายละเอียดแนวทางการพิจารณาตามหนังสือกระทรวงมหาดไทย ด่วนที่สุด ที่ มท 0810.3/ว 2931 ลงวันที่ 15 พฤษภาคม 2562 เรื่อง ชักซ้อมแนวทางการทบทวนแผนพัฒนาท้องถิ่น (พ.ศ. 2561 - 2565) ขององค์กรปกครองส่วนท้องถิ่น ดังนี้

แนวทางการพิจารณาการติดตามและประเมินผลโครงการ เพื่อความสอดคล้องแผนพัฒนาท้องถิ่น (พ.ศ. 2561 - 2565) ขององค์กรปกครองส่วนท้องถิ่น

ประเด็นการพิจารณา	คะแนน
1. การสรุปสถานการณ์การพิจารณา	10
2. การประเมินผลการนำแผนพัฒนาท้องถิ่นไปปฏิบัติในเชิงปริมาณ	10
3. การประเมินผลการนำแผนพัฒนาท้องถิ่นไปปฏิบัติในเชิงคุณภาพ	10
4. แผนงานและยุทธศาสตร์การพิจารณา	10
5. โครงการพัฒนา ประกอบด้วย	60
5.1 ความชัดเจนของชื่อโครงการ	(5)
5.2 กำหนดวัตถุประสงค์สอดคล้องกับโครงการ	(5)
5.3 เป้าหมาย (ผลผลิตของโครงการ) มีความชัดเจนนำไปสู่การตั้งงบประมาณได้ถูกต้อง	(5)
5.4 โครงการมีความสอดคล้องกับแผนยุทธศาสตร์ชาติ 20 ปี	(5)
5.5 เป้าหมาย (ผลผลิตของโครงการ) มีความสอดคล้องกับแผนพัฒนาเศรษฐกิจและสังคมแห่งชาติ	(5)
5.6 โครงการมีความสอดคล้องกับ Thailand 4.0	(5)
5.7 โครงการสอดคล้องกับยุทธศาสตร์จังหวัด	(5)
5.8 โครงการแก้ไขปัญหาความยากจนหรือการเสริมสร้างให้ประเทศชาติมั่นคง มั่งคั่ง ยั่งยืน ภายใต้หลักปรัชญา	(5)
5.9 งบประมาณ มีความสอดคล้องกับเป้าหมาย (ผลผลิตของโครงการ)	(5)
5.10 มีการประมาณการราคาถูกต้องตามหลักวิธีการงบประมาณ	(5)
5.11 มีการกำหนดตัวชี้วัด (KPI) และสอดคล้องกับวัตถุประสงค์และผลคาดว่าจะได้รับ	(5)
5.12 ผลที่คาดว่าจะได้รับ สอดคล้องกับวัตถุประสงค์	(5)
รวมคะแนน	100



แนวทางเบื้องต้นในการให้คะแนนแนวทางการพิจารณาการติดตามและประเมินผลโครงการ
เพื่อความสอดคล้องแผนพัฒนาท้องถิ่น (พ.ศ. 2561 - 2565) ขององค์กรปกครองส่วนท้องถิ่น

ประเด็น การพิจารณา	รายละเอียดหลักเกณฑ์	คะแนนเต็ม	คะแนนที่ได้
1. การสรุป สถานการณ์การ พัฒนา	เป็นการวิเคราะห์กรอบการจัดทำยุทธศาสตร์ขององค์กรปกครองส่วนท้องถิ่น (ใช้การวิเคราะห์ SWOT Analysis/Demand (Demand Analysis)/Global Demand และ Trend ปัจจัยและสถานการณ์การเปลี่ยนแปลงที่มีผลต่อการพัฒนา อย่างน้อยต้องประกอบด้วยวิเคราะห์ศักยภาพด้านเศรษฐกิจ, ด้านสังคม, ด้านทรัพยากรธรรมชาติและสิ่งแวดล้อม)	10	
2. การประเมินผล การนำแผนพัฒนา ท้องถิ่นไปปฏิบัติใน เชิงปริมาณ	1) การควบคุมที่มีตัวเลขต่างๆ เพื่อนำมาใช้วัดผลในเชิงปริมาณ เช่น การวัดจำนวนโครงการ กิจกรรม งานต่างๆ ก็คือผลผลิตนั่นเองว่าเป็นไปตามที่ตั้งเป้าหมายเอาไว้หรือไม่จำนวนที่ดำเนินการจริงตามที่ได้กำหนดไว้เท่าไร จำนวนที่ไม่สามารถดำเนินการได้มีจำนวนเท่าไร สามารถอธิบายได้ตามหลักประสิทธิภาพ (Efficiency) ของการพัฒนาท้องถิ่นตามอำนาจหน้าที่ที่ได้กำหนดไว้ 2) วิเคราะห์ผลกระทบ/สิ่งที่กระทบ (Impact) โครงการที่ดำเนินการในเชิงปริมาณ (Qualitative)	10	
3. การประเมินผล การนำแผนพัฒนา ท้องถิ่นไปปฏิบัติใน เชิงคุณภาพ	1) การประเมินประสิทธิผลของแผนพัฒนาในเชิงคุณภาพคือการนำเอาเทคนิคต่าง ๆ มาใช้เพื่อวัดค่าภารกิจ โครงการ กิจกรรม งานต่างๆ ที่ดำเนินการในพื้นที่นั้นๆ ตรงต่อความต้องการของประชาชนหรือไม่และเป็นไปตามอำนาจหน้าที่หรือไม่ ประชาชนพึงพอใจหรือไม่ สิ่งของ วัสดุ ครุภัณฑ์ การดำเนินการต่างๆ มีสภาพหรือลักษณะถูกต้อง ครบถ้วน สามารถใช้ได้ตามวัตถุประสงค์หรือไม่ ซึ่งเป็นไปตามหลักประสิทธิผล (Effectiveness) ผลการปฏิบัติราชการตามที่บรรลุวัตถุประสงค์ และเป้าหมายของแผนปฏิบัติราชการตามที่ได้รับงบประมาณมาดำเนินการ รวมถึงสามารถเทียบเคียงกับส่วนราชการหรือหน่วยงาน 2) วิเคราะห์ผลกระทบ/สิ่งที่กระทบ (Impact) โครงการที่ดำเนินการในเชิงคุณภาพ (Qualitative)	10	
4. แผนงานและ ยุทธศาสตร์การ พัฒนา	1) วิเคราะห์แผนงาน งาน ที่เกิดจากด้านต่างๆ มีความสอดคล้องกับยุทธศาสตร์ขององค์กรปกครองส่วนท้องถิ่นในมิติต่างๆ จนนำไปสู่การจัดทำโครงการพัฒนาท้องถิ่นโดยใช้ SWOT Analysis/Demand (Demand Analysis)/Global Demand/ Trend หรือหลักการบูรณาการ (Integration) กับองค์กรปกครองส่วนท้องถิ่นที่มีพื้นที่ติดต่อกัน 2) วิเคราะห์แผนงาน งาน ที่เกิดจากด้านต่างๆ ที่สอดคล้องกับการแก้ไขปัญหาความยากจน หลักปรัชญา	10	



ประเด็น การพิจารณา	รายละเอียดหลักเกณฑ์	คะแนน เต็ม	คะแนน ที่ได้
5. โครงการพัฒนา	ควรประกอบด้วยข้อมูลดังนี้	(5)	
5.1 ความชัดเจนของชื่อ โครงการ	เป็นโครงการที่มีวัตถุประสงค์สนองต่อยุทธศาสตร์การพัฒนาขององค์กรปกครองส่วนท้องถิ่นและดำเนินการเพื่อให้การพัฒนาบรรลุตามวิสัยทัศน์ขององค์กรปกครองส่วนท้องถิ่นที่กำหนดไว้ ชื่อโครงการมีความชัดเจน มุ่งไปเรื่องใดเรื่องหนึ่ง อ่านแล้วเข้าใจได้ว่าจะพัฒนาอะไรในอนาคต		
5.2 กำหนดวัตถุประสงค์ สอดคล้องกับโครงการ	มีวัตถุประสงค์ชัดเจน (clear objective) โครงการต้องกำหนดวัตถุประสงค์สอดคล้องกับความเป็นมาของโครงการ สอดคล้องกับหลักการและเหตุผล วิธีการดำเนินงาน ต้องสอดคล้องกับวัตถุประสงค์ มีความเป็นไปได้ชัดเจน มีลักษณะเฉพาะเจาะจง	(5)	
5.3 เป้าหมาย (ผลผลิต ของโครงการ) มีความ ชัดเจนนำไปสู่การตั้ง งบประมาณได้ถูกต้อง	สภาพที่อยากให้เกิดขึ้นในอนาคตเป็นทิศทางที่ต้องไปให้ถึงเป้าหมายต้องชัดเจน สามารถระบุจำนวนเท่าไร กลุ่มเป้าหมายคืออะไร มีผลผลิตอย่างไร กลุ่มเป้าหมายพื้นที่ดำเนินงาน และระยะเวลาดำเนินงานอธิบายให้ชัดเจนว่าโครงการนี้จะทำที่ไหน เริ่มต้นในช่วงเวลาใดและจบลงเมื่อไร ใครคือกลุ่มเป้าหมายของโครงการ หากกลุ่มเป้าหมายมีหลายกลุ่ม ให้บอกชัดเจนไปว่าใครคือกลุ่มเป้าหมายหลัก ใครคือกลุ่มเป้าหมายรอง	(5)	
5.4 โครงการมีความ สอดคล้องกับแผน ยุทธศาสตร์ 20 ปี	โครงการสอดคล้องกับ (1) ความมั่นคง (2) การสร้างความสามารถในการแข่งขัน (3) การพัฒนาเสริมสร้างศักยภาพคน (4) การสร้างโอกาสความเสมอภาคและเท่าเทียมกันทางสังคม (5) การสร้างการเติบโตบนคุณภาพชีวิตที่เป็นมิตรต่อสิ่งแวดล้อม (6) การปรับสมดุลและพัฒนาระบบการบริหารจัดการภาครัฐ เพื่อให้เกิดความมั่นคง มั่งคั่ง ยั่งยืน	(5)	
5.5 เป้าหมาย (ผลผลิต ของโครงการ) มีความ สอดคล้องกับแผนพัฒนา เศรษฐกิจและสังคม แห่งชาติ	โครงการมีความสอดคล้องแผนพัฒนาเศรษฐกิจและสังคมแห่งชาติฉบับที่ 12 โดย (1) ยึดหลักปรัชญาเศรษฐกิจพอเพียง (2) ยึดคนเป็นศูนย์กลางพัฒนา (3) ยึดวิสัยทัศน์ภายใต้ยุทธศาสตร์ชาติ 20 ปี (4) ยึดเป้าหมายอนาคตประเทศไทย ๒๕๗๔ (5) ยึดหลักการนำไปสู่ปฏิบัติให้เกิดผลสัมฤทธิ์อย่างจริงจังใน 5 ปีที่ต่อยอดไปสู่ผลสัมฤทธิ์ที่เป็นเป้าหมายระยะยาว ภายใต้แนวทางการพัฒนา (1) การยกระดับศักยภาพการแข่งขันและการหลุดพ้นกับดักรายได้ปานกลางสู่รายได้สูง (2) การพัฒนาศักยภาพคนตามช่วงวัยและการปฏิรูประบบเพื่อสร้างสังคมสูงวัยอย่างมีคุณภาพ (3) การลดความเหลื่อมล้ำทางสังคม (4) การรองรับการเชื่อมโยงภูมิภาคและความเป็นเมือง (5) การสร้างความเจริญเติบโตทางเศรษฐกิจและสังคมอย่างเป็นมิตรกับสิ่งแวดล้อม (6) การบริหารราชการแผ่นดินที่มีประสิทธิภาพ	(5)	



ประเด็น การพิจารณา	รายละเอียดหลักเกณฑ์	คะแนนเต็ม	คะแนนที่ ได้
5.6 โครงการมีความสอดคล้อง	โครงการมีลักษณะหรือสอดคล้องกับการปรับเปลี่ยนโครงสร้างเศรษฐกิจไปสู่ Value-Based Economy หรือเศรษฐกิจที่ขับเคลื่อนด้วยนวัตกรรม ทำน้อย ได้มาก เช่น (1) เปลี่ยนจากการผลิตสินค้า โภคภัณฑ์ไปสู่สินค้าเชิงนวัตกรรม (2) เปลี่ยนจากการขับเคลื่อนประเทศด้วยภาคอุตสาหกรรม ไปสู่การขับเคลื่อนด้วยเทคโนโลยี ความคิดสร้างสรรค์และนวัตกรรม (3) เปลี่ยนจากการเน้นภาคการผลิตสินค้าไปสู่การเน้นภาคบริการมากขึ้น รวมถึงโครงการที่เพิ่มเติมด้วยวิทยาการ ความคิดสร้างสรรค์ นวัตกรรม วิทยาศาสตร์ เทคโนโลยี และการวิจัยและพัฒนา แล้วต่อยอดความได้เปรียบเชิงเปรียบเทียบ เช่น ด้านการเกษตรเทคโนโลยีชีวภาพ สาธารณสุข วัฒนธรรม ฯลฯ	(5)	
5.7 โครงการสอดคล้องกับยุทธศาสตร์จังหวัด	โครงการพัฒนาท้องถิ่นมีความสอดคล้องกับห้วงระยะเวลาของแผนพัฒนาจังหวัดที่ได้กำเนิดขึ้น เพื่อขับเคลื่อนการพัฒนาท้องถิ่นเสมือนหนึ่งการขับเคลื่อนการพัฒนาจังหวัด ซึ่งไม่สามารถแยกส่วนใดส่วนหนึ่งออกจากกันได้ นอกจากนี้โครงการพัฒนาท้องถิ่นต้องเป็นโครงการเชื่อมต่อหรือเดินทางไปด้วยกับยุทธศาสตร์จังหวัดที่ได้กำหนดขึ้นเป็นปัจจุบัน	(5)	
5.8 โครงการแก้ไขปัญหาความยากจนหรือการเสริมสร้างให้ประเทศชาติมั่นคง มั่งคั่ง ยั่งยืนภายใต้หลักปรัชญา	เป็นโครงการที่ดำเนินการภายใต้พื้นฐานความพอเพียงที่ประชาชนดำเนินการเองหรือร่วมดำเนินการ เป็นโครงการต่อยอดและขยายได้ เป็นโครงการที่ประชาชนต้องการเพื่อให้เกิดความยั่งยืน ซึ่งมีลักษณะที่จะให้ท้องถิ่นมีความมั่นคง มั่งคั่ง ยั่งยืน เป็นท้องถิ่นที่พัฒนาแล้วด้วยการพัฒนาปรัชญาเศรษฐกิจพอเพียง	(5)	
5.9 งบประมาณมีความสอดคล้องกับเป้าหมาย(ผลผลิตของโครงการ)	งบประมาณโครงการพัฒนาจะต้องคำนึงถึงหลักสำคัญ ๕ ประการในการจัดทำโครงการได้แก่ (1) ความประหยัด (Economy) (2) ความมีประสิทธิภาพ (Efficiency) (3) ความมีประสิทธิภาพ (Effectiveness) (4) ความยุติธรรม (Equity) (5) ความโปร่งใส (Transparency)	(5)	
5.10 มีการประมาณการราคาถูกต้องตามหลักวิธีการงบประมาณ	การประมาณราคาเพื่อการพัฒนาต้องให้สอดคล้องกับโครงการถูกต้องตามหลักวิชาการทางช่าง หลักของราคากลาง ราคากลางท้องถิ่น มีความโปร่งใสในการกำหนดราคาและตรวจสอบในเชิงประจักษ์	(5)	
5.11 มีการกำหนดตัวชี้วัด (KPI) และสอดคล้องกับวัตถุประสงค์และผลที่คาดว่าจะได้รับ	มีการกำหนดตัวชี้วัดผลงาน (Key Performancy Indicator : KPI) ที่ สามารถวัดได้ (measurable) ใช้บอกประสิทธิผล (effectiveness) ใช้บอกประสิทธิภาพ (efficiency) ได้ เช่น การกำหนดความพึงพอใจ การกำหนดร้อยละ การกำหนดอันเกิดจากผลของวัตถุประสงค์ที่เกิดขึ้นที่ได้รับ (การคาดการณ์ คาดว่าจะได้รับ)	(5)	
5.12 ผลที่คาดว่าจะได้รับสอดคล้องกับวัตถุประสงค์	ผลที่ได้รับเป็นสิ่งที่เกิดขึ้นได้จริงจากการดำเนินการตามโครงการพัฒนาซึ่งสอดคล้องกับวัตถุประสงค์ที่ตั้งไว้ การได้ผลหรือผลที่เกิดขึ้นจะต้องเท่ากับวัตถุประสงค์หรือมากกว่าวัตถุประสงค์ ซึ่งการเขียนวัตถุประสงค์ควรคำนึงถึง (1) ความเป็นไปได้และมีความเฉพาะเจาะจง ในการดำเนินงานตามโครงการ (2) วัดและประเมินผลดับของความสำเร็จได้ (3) ระบุสิ่งที่ต้องการดำเนินงานอย่างชัดเจนและเฉพาะเจาะจงมากที่สุดและสามารถปฏิบัติได้ (4) เป็นเหตุเป็นผล สอดคล้องกับความเป็นจริง (5) ส่งผลต่อการบ่งบอกเวลาได้	(5)	
รวมคะแนน		100	

สรุปรายงานผลการดำเนินการ ประจำปีงบประมาณ พ.ศ.						
ลำดับที่	รายการ	โครงการ	งบประมาณ	โครงการที่สามารถดำเนินการได้ (..... โครงการ)		
				คิดเป็นร้อยละของ แผนพัฒนาท้องถิ่น	คิดเป็นร้อยละ ของแผนการ ดำเนินงาน	คิดเป็นร้อยละของ ข้อบัญญัติ+ เงินสะสม
1	บรรจุในแผนพัฒนาท้องถิ่น					
2	ตั้งในข้อบัญญัติ งบประมาณ					
3	จากเงินสะสม					
4	จัดทำแผนการดำเนินงาน - ข้อบัญญัติ = + - เงินสะสม =					
5	สามารถดำเนินการได้ - ข้อบัญญัติ = + - เงินสะสม =					

(1.2) การวัดผลในเชิงคุณภาพ (Quality)

การจัดผลเชิงคุณภาพ ใช้การสำรวจความพึงพอใจในการวัดผลเชิงคุณภาพโดยภาพรวม โดยได้มีการประเมินความพึงพอใจ ซึ่งการประเมินความพึงพอใจทำให้ทราบถึงผลเชิงคุณภาพในการดำเนินงานของเทศบาลในภาพรวม

โดยเครื่องมือที่ใช้ในการประเมินความพึงพอใจ มีดังนี้

แบบที่ 3/3 แบบประเมินความพึงพอใจต่อผลการดำเนินงานขององค์กรปกครองส่วนท้องถิ่น

แบบที่ 3/4 แบบประเมินความพึงพอใจของผู้รับบริการในงานบริการขององค์กรปกครองส่วนท้องถิ่น (ให้หน่วยงานภายนอกดำเนินการ)

4.4 ข้อเสนอแนะในการจัดทำแผนพัฒนาท้องถิ่นในอนาคต

4.1 ผลกระทบนำไปสู่ออนาคต

1. ปัญหาสาธารณสุขต่างๆ ที่เกิดขึ้นในองค์กรปกครองส่วนท้องถิ่น อันได้แก่ ภัยแล้ง วาตะภัย น้ำท่วม อัคคีภัย ที่เกิดขึ้นและส่งผลกระทบต่อประชาชนในพื้นที่ เกิดความเสียหายทั้งชีวิตและทรัพย์สิน แนวทางการแก้ไข คือพิจารณาวางแผนการดำเนินการป้องกัน ก่อนเกิดเหตุ ระหว่างเกิดเหตุ หลังเกิดเหตุ บรรจุแผนงาน โครงการ กิจกรรม การให้ความช่วยเหลือต่างๆ จัดตั้งศูนย์ช่วยเหลือประชาชนขององค์กรปกครองส่วนท้องถิ่น เพื่อสามารถดำเนินการได้ทันเวลาที่

2. ปัญหาโรคระบาดที่เกิดจากคน เกิดจากสัตว์ ที่ส่งผลกระทบต่อชีวิตประชาชน และสัตว์ต่างๆ ในตำบล ซึ่งได้แก่ โรคไข้หวัดใหญ่ ไข้หวัดนก โรคมือ เท้า ปาก ที่เกิดขึ้นกับเด็กๆ โรคพิษสุนัขบ้า แนวทางการแก้ไขปัญหา คือ ฝึกอบรม ประชาสัมพันธ์ รมรงค์การป้องกัน ลงพื้นที่ระงับการเกิดโรคระบาด การทำลาย การรักษา

3. ปัญหาประชาชนมีรายได้น้อย การศึกษาต่ำ ประชาชนในตำบลยังมีคนรายได้น้อย มีหนี้สินเยอะ ไม่เพียงพอในการดำรงชีวิต ค่าครองชีพสูง แนวทางการแก้ไขปัญหา ให้ความรู้เกี่ยวกับการประกอบอาชีพ สาธิตการประกอบอาชีพ ช่วยเหลือประชาชนซ่อมแซมบ้านคนจน ผู้มีรายได้น้อย ส่งเสริมด้านการศึกษาโดยการจัดการบริการสาธารณสุขด้านการศึกษา การจัดตั้งศูนย์พัฒนาเด็กเล็ก สนับสนุนกิจกรรมต่างๆ ให้กับเด็กนักเรียน จ้างเด็กนักเรียนในช่วงปิดภาคเรียนเพื่อมีรายได้

4. ปัญหายาเสพติดในตำบล ในพื้นที่ยังไม่พบว่ามีการค้ายาเสพติด และยังไม่พบรายงานว่ามีผู้ติดยาเสพติด แต่เพื่อเป็นการป้องกัน มีแนวทางการป้องกัน โดยการลงพื้นที่ค้นหา การรณรงค์ป้องกันการให้ความรู้กับประชาชนได้ทราบถึงโทษของยาเสพติด

5. ปัญหาการสัญจรไปมาของประชาชนในตำบล เนื่องจาก ในตำบลด้านโครงสร้างพื้นฐานเส้นทางการคมนาคมบางหมู่บ้านยังเป็น ถนนดิน ถนนลูกรัง ช่วงฤดูฝนถนนลื่น เป็นหลุมเป็นบ่อ เกิดปัญหาในการสัญจรไปมาของประชาชน เสี่ยงต่อการเกิดอุบัติเหตุ การคมนาคมล่าช้า แนวทางการแก้ไข จัดทำแผนงานโครงการก่อสร้างถนนในเส้นทางสำคัญ พิจารณาเสนอสนับสนุนจากหน่วยงานอื่น

4.2 ข้อสังเกต ข้อเสนอแนะ ผลจากการพัฒนา

1. **ข้อสังเกต** จากการสำรวจข้อมูล การลงพื้นที่ในตำบล จะเห็นว่าประชาชนยังมีปัญหาที่จะต้องดำเนินการแก้ไขอยู่มาก ดังนี้ ด้านการศึกษา สาธารณสุข ความมั่นคงปลอดภัยในชีวิตและทรัพย์สิน การศาสนาศิลปวัฒนธรรม ประเพณี กีฬา สถานที่ผ่อนหย่อนใจ สวัสดิการสังคม การเกษตร เศรษฐกิจ อุตสาหกรรม การพัฒนาอาชีพ เส้นทางคมนาคมขนส่ง/ไฟฟ้า/น้ำประปา/แหล่งน้ำเพื่ออุปโภค – บริโภค ด้านทรัพยากรและสิ่งแวดล้อม ขยะมูลฝอยและสิ่งปฏิกูล จากปัญหาด้านต่างๆ ประชาชนไม่สามารถแก้ไขปัญหาเองได้จึงต้องเสนอให้องค์กรปกครองส่วนท้องถิ่นแก้ไข ทำให้มีการเสนอโครงการเข้ามาเป็นจำนวนมาก ซึ่งงบประมาณขององค์กรปกครองส่วนท้องถิ่นนั้นมีจำกัดไม่เพียงพอต่อการจัดการได้

2. **ข้อเสนอแนะ** จากข้อสังเกตดังกล่าว มีข้อเสนอแนะในการแก้ไขปัญหาต่างๆ ดังนี้ ปัญหาต่างๆ ที่ถูกเสนอมายังองค์กรปกครองส่วนท้องถิ่น นั้น ควรนำมาพิจารณาจัดลำดับความสำคัญโดยประชาคมท้องถิ่น ซึ่งมีหลายภาคส่วน ประกอบไปด้วย คณะกรรมการพัฒนาขององค์กรปกครองส่วนท้องถิ่น สมาชิกสภาท้องถิ่น ผู้นำหมู่บ้าน ตัวแทนส่วนราชการ รัฐวิสาหกิจ หน่วยงานที่เกี่ยวข้องประชาชนทั่วไป ร่วมกันพิจารณาจัดลำดับความสำคัญของโครงการ และพิจารณาบรรจุเข้าแผนพัฒนาท้องถิ่นต่อไป กรณีโครงการที่เกินศักยภาพก็ให้องค์กรปกครองส่วนท้องถิ่นเสนอขอรับการสนับสนุนจากหน่วยงานอื่น